臺灣日日新報 夕刊
十月六日
夕刊定價一部二錢
編輯兼發行人 佐々木
發行所 臺北市榮町四丁目 臺灣日日新報社
基隆支局 臺中支局 臺南支局 花蓮港支局 大阪支局 東京支局

# 膺懲に邁進
## 断じて期待に背かぬ
### 陣中にて○○部隊長手記

【○○にて卅日發笹盛特派員】○○部隊長は○○を占領後二十九日次の如く陣中より銃後の島民へ告ぐる手記を記者に託した

江南の天地は既に秋色に明け暮雨に暮れる、縦横無盡に走るクリークはドス黒く濁りその間に點在する村落といふ村落は支那兵が逃げ際の放火掠奪に無殘な廢墟と化して昔に聞く肥沃な沃野は雑草と重い穂を垂れた稲田に其儘を見せてゐるが今は刈入れる人もない、軍夫として從軍せる本島人諸君が「どんな事があつても臺灣だけは戰場にして貰ひたくないものだ」と嘆くするのも誠に尤もで戰つては鬼神をも恐れぬ我が將兵も喪家流浪の民衆の上を思つては坐ろに憐憫の情をそそられる、それにつけても事茲に到らしめた蔣政權の飽くなき暴虐に對して膺懲の聲に沸上るを禁じ得ず一刻も早く膺懲の實を挙げて東亞平和の確立に貢献したいと將兵一同感激々慨なるものがある

我が○○部隊の過日來の敢闘振りは既に新聞の報道によつて大方承知せられた事であらうが、時恰も不慮の兇…照るかと思へば降り、降るかと見れば晴れ、道路は泥濘を極め泥濘交々到るといふ不眠の危険に加へて大衆の敵が陣前と相俟つてクリークの水嵩を増し頑敵の各部隊を始め行動を阻まれたのであつた、而も敵は蔣介石直系中のチャキチャキで小銃にも却々頑強な抵抗振りをみせ、為に既報の様な名誉の犠牲者を出すの已むなきに至つた次第である、然し乍ら之等の犠牲者を始め各員の勇戦が東全般の戰況進展に多大の効果を齎した事は茲に断言するを憚らない

目下の所之以上詳しくお報せする自由を持たないのを遺憾とするが断じて各位の御期待に背かない事を確言して御安慮を願ふものである、將兵の士氣は益々旺盛である、文字通り「撃ちてし止まむ」と心得て困苦缺乏を物ともせず、秋空に颯爽たる日章旗の下に孜々として邁進してゐる

明け暮れ耳に慣れた銃砲聲の裡にあの出で立つ日の熱誠に滿ちた各位の歡呼の聲がいつも甦つて來る、これある限り我が○○部隊の武運は一戦を經る毎に愈々榮え輝くであらう、筆を擱くに方り各位と共に今は亡き戦友の英靈に深甚なる敬意と謝意とを捧げたい

國の為め建てし勲は永久なれど
輩の心思ひやらるる
○○○○（部隊長署名）

## 古荘軍司令官 飛行機で馬公發

【馬公六日發】古荘臺灣軍司令官は六日午前七時四十分馬公各官民多数の見送りをうけ八時飛行機で台北に向け離陸した

# 愈よ嘉定危ふし
## 支那の執拗な逆襲を 巧妙な近接戰で撃退

【羅店鎮五日發同盟】わが軍の進出に依り羅店鎮奪還の望みを絶たれた敵は嘉定の守り危しと見てか四日深更より五日にかけて羅店鎮、劉家行西北一帯に亙つて必死の全面的逆襲を企て殊に楊家村の如きは徹宵數回の逆襲を受けたがわが勇士は何れも巧妙な近接戰にてこれに應戰大損害を與へて撃退した

## 蕪湖飛行場を空襲

【上海五日發同盟】五日午後十時第三艦隊報道部發表 海軍○○航空隊は五日正午頃蕪湖飛行場を空襲し飛行場に在つた敵爆撃機一機を爆撃炎焼せしめ共に該飛行場上空で敵戰闘機一機と交戰これを撃墜せり

## 敵機を撃墜

【上海六日發同盟】五日午後七時上海上空に飛來しわが陣地を爆撃せんとした敵機の内一機はわが高射砲の猛射を浴びて浦東に墜落機體を大破した

## 北四川路の敵陣を爆撃

【上海六日發同盟】六日午前九時わが海軍機○機は北四川路及び商務印書館附近の敵陣地に爆弾を投下中である

## 中央造幣廠を爆破

（上海五日發同盟）五日午後の閘北爆撃で我海軍機は閘北新民路に在る財政部中央造幣廠を爆撃粉砕した

## 衡水方面の敵を大爆撃

【保定五日發同盟】飛行部隊より滏陽河に沿うて南方に潰走中の敵主力部隊を追撃中の我○○地上部隊に協力してゐる秋田部隊○○機○台は連日衡水方面を爆撃し敵に大損害を與へつつある

## 敵陣地を爆撃

【上海五日發同盟】第三艦隊報道部發表 一、五日我海軍航空隊はその大部分を擧げて陸軍作戰に協力し終日反復して大場鎮方面及び江灣方面の敵を爆撃しこれに大損害を與へたり 一、また一部は閘北及び新民路附近の敵陣地を爆撃しこれに多大の損害を與へたり

# 北樺太の權益擁護
## 断乎としてソ聯の猛省を促す
### 五日三省の意見一致

【東京六日發同盟】今春來北樺太における日本石油石炭利權に關しソ聯の壓迫は日を逐うて露骨となり、ソ聯は日、ソ基本條約の精神を陵駕し經濟的には作業の妨害を圖り、對人的には殊更重税を科して現地で働いてゐる日本人の間に動揺を來すべく目論んでゐる、今日まで調査數十に上りわが二つの利權の蒙つた有形無形の損害は莫大な額に上り事業の運營に少なからざる障害を與へてゐる、斯くの如きソ聯の態度につき政府に於ては廣田外相及び外務、陸海軍各省關係官が過般來數次に亘り審議し同委員側の現地報告を聴取した後慎重協議を重ね、五日の最終會議の結果、二つの利權の沿革に鑑み日本としては何處までもこれを擁護する方針を決定し、ソ聯の猛省を促すこととなつた

## 熊、黄兩名が 増援部隊を指揮

【上海五日發同盟】上海前線におけるわが連日の猛攻撃に備へ敵は後方より續々増援隊の集結を行ひつつあるが蔣介石はこれ等増援軍の指揮者として江西省主席熊式輝湖北省主席黄紹竑の兩名を當つる事に決定去る二十五日の行政院會議に於いて夫々省政府主席の職を解いた事が判明した

## 町尻軍務局長の横顔
### 純眞率直、典型的武人

【東京五日發本社特電】戰時體制のスポットライトを浴びて新軍務局長に町尻量基少將が華々しく浮び上つた、少將は士官學校第二十一期出、本年五十歳の男盛りだ、壬生伯の實弟で聟養されて故町尻量衡子爵の養子となつた、生れ乍らの堂上公卿である、面長な品のよい顔立、さはりのよい物腰、さすが素性は爭はれぬものを感じさせる、それでゐて所謂長袖者流ではない、十四歳の時幼年學校に入り軍神橘中佐の薫陶を受け其人物に私淑した程の純粋な武人だ、幼年校、中央幼年校、士官學校、陸大と首席の恩賜を續け佛國駐在、陸軍省副官の經歴である、野砲第一聯隊長、参謀本部員、侍從武官、近衛野砲聯隊長を歴任、昨年三月軍事課長となり去る二月再び侍從武官となつたが今度支那事變の重大時局の最中に大陸軍の中樞に返り咲いたのだ、軍政家としての手腕は既に試驗濟み、將來の陸相を以て目せられてゐる石原少將と中央幼年校以來の盟友で今後このコンビによる陸軍行進曲はさぞや目覺しきものがあらう、町尻少將の性質は一言にして言へば外柔内剛、飾らず純眞率直な性格は抜群で風貌と共に軍内外の人氣を呼んでゐる、夫人由紀子の方は畏くも賀陽宮恒憲王殿下の御姉君に在はし貴て模範的武人の妻としての名は高い、中野の自邸附近の公設市場にはよく買出しの夫人を見受けるさうだ、自邸には先般始めて洋風應接間を新築したがこの間には和風の床の間が設けられ簡素、清楚の一点張り、茲にも町尻少將と夫人の性格の床しさが窺はれる。自邸には長男量光君（一七）量利（一三）量子（三）…（二）…五人の子息がある（寫眞は町尻新局長）

# 植民地を返せ
## ヒトラー總統が演説

【ビュッケベルク（南ドイツ）四日發本社特電】ヒトラー總統は三日當地に於て植民地回復の必要を力説して左の如き演説を行つた

現在ドイツが直面する幾多の難問題につき世界各國が正しい理解を示してゐないことは遺憾に堪へない、我々ドイツの土地は狭隘に過ぎるから植民地を獲得して之を擴大する必要があると主張すると、世間では植民地など何の役にも立たぬ、欲しい物資があるなら買へばよい」と答へる、併し我々は反問しよう「それなら何故十五年前我々から植民地を取上げたのか」と又植民地を所有することは單に負擔になるばかりで何の價値もないと稱する國家もあるが而も此の無益な負擔を正當な所有者に返還しようとはしないのだ、我がドイツは尨大な人口を擁しながら土地狭隘にして原料乏しく且耕作地の不足に悩んでゐる

## 企畫院初代總裁 瀧正雄氏を起用
### 次長は青木一男氏

【東京六日發同盟】新設された企畫院の初代總裁には現法制局長官瀧正雄氏、同次長には現對滿事務局次長青木一男氏を夫々起用する事に内定した、而して法制局長官の後任には代議士船田中氏、對滿事務局次長の後任には東京税務監督局長原邦道氏が就任する事に内定してゐる

## 驅逐艦襲撃の調査に着手

【ロンドン四日發本社特電】西地中海における英國驅逐艦の潜水艦襲撃事件は英國朝野に多大の衝動を與へ政府は直ちに英海相調査に着手したが、今回の事件が地中海警備に關するニヨン協定成立後日尚淺き今日早くも發生したことは右協定が單に各國に與へる心理的影響に於て效果ある許りでなく地中海に於ける海賊行為防止の為め現實に軍艦を有するものとして多大の注目を惹いてゐる

## 團匪賠償金の 支拂を停止
### 財政難の支那暴擧

【上海五日發同盟】支那のわが國に對する團匪賠償金は九月分より支拂ひを停止し事變終了まで之れを監理金として香上銀行に供託する事に決定し五日この旨わが方に通告して來た、右賠償金の本年度分殘額は尚十三万餘あり、わが方では支那側の斯の如き暴擧に對し近く嚴重抗議を發する方針である

## 紛爭決議案の 表決を延期
### 五日の聯盟總會

【ゼネバ五日發同盟】聯盟總會は五日午後六時より開會、對支衛生援助資金二百万スイスフラン支出を決定した後二十三國諮問委員會から廻付された日支紛爭の報告書並に決議案を上程審議に入つたが暹羅代表は「日支兩國の親善關係上決議案は納得し得ず」と述べ棄權を聲明しポーランド代表も「日支紛爭に聯盟規約第三條を援用するは法律的に疑義あり又聯盟の提唱で太平洋會議を招集する事についても異議あり」とて棄權を聲明した、更にカナダ、ノールウェー、南阿各國代表は報告書が尨大にして研究の時間なく且つ本國政府の訓令を受くる餘裕がないとの理由で即時表決に反對を聲明した、一方英、佛、ソ聯各代表は原案を支持し支那代表顧維鈞は「不滿ながら何時たりとも再び提訴する」との條件附で原案を受諾し最後にノールウェー代表は六日迄表決延期を提議しその通り決定午後十時散會した

## 日支紛爭 決議案 總會に廻付さる

【ゼネバ五日發同盟】日支紛爭報告書六ヶ國起草委員會は五日午前九時四十五分開會、協定より二時間も遅れて決議の起草を了し午後二時散會した決議の要項左の如し

一、日本の行動は國際諸條約に抵觸す
二、聯盟國は將來支那に不利な行動を執らず
三、問題を太平洋關係國會議に於いて解決に努める

右決議案は午後七時から開會の二十三國諮問委員會に於いてポーランド、スイス、カナダ三國代表棄權の外は全部賛成でこれを採擇直ちに總會に廻付した

# 上海放棄を密令
## 政府各機關續々移轉

（上海五日發同盟）國民政府は上海に事變勃發以來行政院各部の上海弁事處を佛租界に設け食糧彈藥の補給其他重要事務を處理せしめつつあつたが皇軍の進撃愈よ急なる為め不安を感じ行政院各部の内三部は兩三日來既に移轉を開始した、又上海市長兪鴻鈞に對しても危急の場合には市政府を崑山に移轉すべしと内命が發せられたと云はれ右は國民政府が遂に上海放棄の已むなきを自覺しつつあるものとして重大視されてゐる

## 大僧正は不謹慎

【ロンドン五日發本社特電】吉田駐英大使は去る一日カンタベリー大僧正に書簡を送り同僧正の反日大會司會受諾に抗議的警告をなしたが大僧正は五日吉田大使に返書を送り

一、何等一國に對する敵對感情に動かされたものでない
一、宗教界の首班として此の種人道的會合の司會を受諾せざるを得なかつた
一、司會受諾に當つては政治的性質の決議をせぬやう努め承諾せるに相當苦心したこと

等の事情を述べ弁明し來つた、然し一般英人間には僧正の不謹慎な態度に非難の聲が次第に高まつてゐる

## 樞府定例本會議

【東京六日發同盟】樞府定例會議は本日午前十時より宮中東溜の間に於いて開會 天皇陛下の親臨を仰ぎ奉り御諮詢案

一、日、土耳古兩國及び交換公文に關する件

を上程原案通り可決 陛下には入御あらせられ同十時卅分散會した

## その日その日

○ 蔣を上海戰線の督戰に出してゐるさうだ、宜しく蔣介石自ら馬前に進め來るべし

○ 日本を怒らせ、これだけの大事を惹起した彼だ、その位の責任と恥とを知るがよい

○ 保定の足元に敵兵を見付け、之を洛陽まで追ひかけて膺懲した──なんて、熊襲の昔を通り越す

○ 北支は早くも"膺懲の感"がやがて、全支に興つて來ねばならない

○ 行き過ぎた英國の輿論も輿論だつたが、行き過ぎさした方も手が無さ過ぎた

○ 聯盟としては、お立派な事を云ふが、聯盟加入の一國でも、日本と立場を換へたらドウなるのだ

○ 抗日侮日を國策として傍若無人に振舞ふ事は、國際信義に觸れないのか、ホコトン聯盟

○ 驛から校へ（楽へ）──精神總動員の餘業で、全島一色、皇民化の花が咲かせたい

## 人事

▲木村泰治氏 七日ダグラスにて上京
▲菊池武夫氏（北海道帝大教授） 七日高砂丸にて内地へ
▲市村富久氏（法學博士） 七日内地へ
▲前根壽一氏（日本水産重役） 七日高砂丸にて上京
▲松本晄吉氏（近衛師團參謀） 七日富士丸にて歸臺
▲原田次郎氏（遞信興業取締役） 六日來北（鐵道ホテル）
▲本田乙之進氏（海南師範校長） 六日來北（日の丸館）

## ★無絃琴★

毎日の新聞を賑はしてゐる上海戰線の戰報は、一行と雖も國民は見逃しには出来まい、それ程、國民は皇軍の上海戰線に於ける苦戦と奮闘とに大きな關心を寄せてゐるのだ▲上海の閘北を中心とした一帯の戰場に、文字通り"不沈要塞"となり、支那軍はトーチカや塹壕に籠れてゐるクリークなどを利用して頑強に抵抗し、更に督戰隊の…の足に綏遠で結び付けるが如き或は督戰隊等の數段構へで戰つてゐるので、皇軍の惡戰苦闘振りは全く眼に見る様である、殊にあの附近一帯に網の如く引き廻らされてゐるクリークは、我軍に取り一番厄介物らしく、この"敵前渡河"が上海戰の一大特色になつてゐる▲このクリークといふのは大きいのは多少水運用としても役立つてゐるが、同時に聯絡を遮斷するための家の周圍に廻らしてゐる堀であつて、恰も滿洲の民家がそれぞれ土塀で取圍まれてゐるのと同一の意味であるといふ▲今次の上海戰が終つたら同地方の治安を安全にならうから、何より先に是等クリークは恐く埋めさせて了ふことだ。敢て大阪城の故智を學ぶ訳ではないが……。

## 浮標（ブイ）のごとき女（をんな）（102）
尾崎士郎作　梁川剛一畫

### 失踪（一一）

一台の自動車がプロムリイズの前でとまつたのはちやうどその時だつた。入口の扉がすうつと開いて入つてきたのは、魚近である。

醉つてはゐたが彼の眼は二人がテーブルをはさんで兩側へわかれる姿を見逃さなかつた。

彼は一戸を見ると
「やつぱりゐたのか？」
と言ひながらちかづいてきた。
「大抵、こんなことだらうとは思つたがね──えらい景氣で醉つちやつたから隨分ハラハラしちやつたぜ」

彼はさつき待合で別れたときとくらべると、まるで親しみのない威壓的な態度に變つてゐた。
「をかしいね──君が何故そんなことを言ひだすのか？」
一戸がむつとした聲で訊きかへすと
「何だつて──」
魚近は自信にみちた態度で一戸の前に立ちふさがつた。
「僕はハッキリいふがね、もう君の味方ぢやないよ」
「そんなことはどうだつていいさ──唯、僕が此處にゐることについて君から非難を受ける理由はあるまいと思ふんだが」
勢ひ立つてはゐたが一戸の聲はかすかに顫えてゐる。
「止せよ」
と、魚近が言つた。
「おれはもう一度ハッキリ言ふぜ、君の味方ぢやないといふことを」
「それで──？」
「これだけで充分だらうぢやないか、君のおかげで僕の計畫は根こそぎに壊れちやつたんだ」
「それが僕に何の關係があるのか？」
「あるさ」
魚近の眼がギロリと光つた。彼は兩手を上着のポケットに突込んだまま憎々しげな微笑をうかべた。「大いにあるさ」
そのまま彼は三重子の方を向いて
「──心配しなくつたつていいよ、僕は斷じて君を喚び物にはしないからね」
ニタリと笑つてから「ちよつと君、座をはづしてくれないかね、僕はこの男と話をしたいことがあるんだから」
「僕に──？」
一戸がぴくつと眉をつりあげた
「僕に話があるんなら、三重子さんの前だつていいんぢやないか」
「さうはゆかないさ──」
と、言ひかけたとき
「ぢやあ」
と三重子が言つた。
「ちやうどいいわ、あたしもちよつと用があるんだから──ゆつくりお話をなさいな」
言ひ殘したまま彼女は忍びやかな足どりで階段をあがつていつた。
そのうしろ姿にかすかな流し眼を呉れてから、魚近はテーブルの方へぐつと椅子をずらした。
「さつきは失敬──實は君がかへつてくれた方がよかつたんだよ、もうかうなれば何も彼もうちあけて話してしまふが、僕は君と彼女とをキッパリ手を切らせるといふ約束をしてかへつてきたんだ」
「そんなことは、君」
一戸も幾分心の餘裕を生じたらしく、ティーのグラスにウヰスキーをつぎながら言つた。
「どうしようと君の自由ぢやないか」

高橋盛大堂薬局責任製劑
臓器ホルモンの作用による
# アポセーフ
獨自の効力！
心臓の強化と治病
悪疫（腸チブス 疫痢、腸炎 腸カタル 各種下痢）の豫防、治療
高熱（各種肺炎 腎臓炎 產褥熱 麻疹等）の解熱、消炎
腦貧血（動悸 息切）の救急、鎮静
精力衰退（疲勞感 高血壓）の防止、回復

アポセーフは極めて顯著なる強心、殺菌、解熱、消炎の強力なる四大作用を有するが故に前記諸疾患の救急薬として其的確なる効力は多数の實驗者より均しく賞讃せらる、殊に急性重症患者に對し注射同様迅速なる効力を發揮する薬物療法として臨床諸大家より推奨且つ重要せらる

醫學博士（小兒科）松尾　勇先生實驗推奨
醫學博士（產婦人科）余田忠吾先生實驗推奨
醫學博士（小兒科）上村　雄先生實驗推奨
醫學博士（内科）宮井茂吉先生實驗推奨

アポセーフの強心作用
アポセーフは内服と同時に、心臓機能を強化する獨自特異の效力がある、即ち呼吸を強盛ならしめ、微弱なる脈搏を迅速に緊張更新せしめるから患者は速に心身の安靜を得ることが出來る。故に各種疾患による、心臓の衰弱を防衛し心臓機能を強化すると共に最も迅速に其疾患を治癒する特長をもつてゐる。

アポセーフの殺菌・解熱作用
アポセーフは特殊動物臓器性成分による病原體染色殺菌作用と、旺盛なる自家免疫性の賦與によつて極めて輕快に且つ的確に解熱の目的を達し得る。アポセーフは、化學的解熱剤の如く心臓を無視しない。また不自然な解熱によつて突然虚脱に陥つたりする危險はない。

アポセーフの解毒・消炎作用
アポセーフは上記の如く病源體殺菌作用と白血球の喰菌作用を旺盛ならしむると共に細胞原形質機能の振起作用と相俟つて、體内に產生した老廢物、血中毒等を排除するから、細菌から來る中毒現象や、自家中毒症狀に奏效著しく、病苦を原因的に且つ容易に治癒し實に滿足すべき效果を發揮する。

# アポセーフ

本劑は毫も副作用なく 乳兒、小兒にも適し救急薬として最も適す。
本劑は他薬との併用毫も差支なし。
◉全國各薬店百貨店に販賣す
製造元 大阪市 株式會社 高橋盛大堂製薬所 振替大阪六六八番

# 畏し東亞の安定を御祈念あらせらる
## 大御心を體し神嘗祭に　全國一齊神社デー

【東京六日發同盟】畏くも天皇陛下には事變勃發以來萬機御多端に渉らせられ御精勤の御程畏さへあらせられず日夜御軫念を悩まさせ給ふと承はるが來る十七日神嘗祭に當り　陛下には伊勢神宮を御遙拝の上宮中賢所に於いて御親祭、伊勢神宮には勅使を御差遣、奉幣せしめられ嚴かなる祭典を行はせらる、その御砌り特に東亞時局の安定平和を皇祖に御祈念あらせられる由承はる依つて內務省では全國十一萬の官、國幣社を始め府縣社、郷社、村社に至るまで臨時中祭として一齊に祭典を行はしめる事に決定近く勅令を以て發布する事になつたが政府では精神總動員が十三日から活潑な活動を開始するので十七日を卜し全國一齊に神社デーとし九千萬國民が起つて大御心を體して參拜祈願する事となつた

# 身を以て地雷火を踏み敵機關銃陣を粉碎す
## 壯烈な大槻一等兵の戰死

【上海五日發本社特電】之は又壯嚴な勇士を語る壯烈な地雷火水兵の話である、迫擊砲彈が唸りを生じて飛び炸裂する五日午前九時十四分、北四川路左翼○○部隊の郷越一等兵曹は上海自動車附近の敵陣地偵察のため裏路を縫ひ同九時二十五分上海自動車西側の民家に辿りついた、之は敵右翼第一線で我が最前線とは僅か十四米の間近で

**對峙し**てゐる堅固な敵陣地である、屋上から敵の機關銃が火を吐いてゐる、郷越一等兵曹以下二名の兵隊は此の機關銃陣地の偵察が任務であつた、三名は危險を冒して此の家の地下に入り込んだ

地下道の所在を搜せッ

と郷越兵曹長が叫ぶ、薄暗い十間の壁を傳ひながら搜してゐるうち大槻一等水兵が「アッ」と聲を呑んだ、地下道の入口五尺餘の所に地雷火が敷設してあるのだ、屋上では敵兵が屯してゐる、地雷の導火線を

**切つて**　見詰めてゐた大槻一等水兵は屋上を仰ぎながら莞爾と微笑んだ、有力な側防機關として我が進擊を阻み戰友を傷つけた敵の機關銃座が頭の上に而も地雷は足許にあるのだ

敵の地雷で屋上の敵をやッつけませう

低いが力強い大槻一等水兵の聲だ

殺意の色が顏に燃えてゐる

早く屋外に出て下さい

と喜び勇んで死地に飛び込む氣概のこもつた聲だ、大槻一等水兵は決然右足をあげて力一ぱい點火裝置を踏みつけた

**轟然た**る音響と共にパッと火柱が上る、柱は倒れ壁の飛散する濛々たる煙の中に敵の重機關銃が吹き上げられた、併し大槻水兵の雄々しい姿も硝煙と共に永久に消えてしまつたのだつた

# 前面の大敵三十萬も今や全く袋の鼠
## まさに孤立の運命！

（○○○にて○○日笹盛特派員發）○○部隊は○○部隊の○翼として羅店鎭の西南方に進出、上陸以來猛擊に次ぐ猛擊前面の敵五十八、五十九師の大部隊を擊破羅店鎭方面の戰鬪中最も激戰を展開遂に○○○を攻略、○○部隊の廢趾の如き民家の屋根高く日章旗は揭揚され微風に翩飜となびいてゐる、あゝ感激の日章旗、江南の新戰場に仰ぐ日の丸の旗、國民としてこれ以上の感激があらうか、昂奮があらうか、血腥き戰場も昇る旭日と共に砲煙彈雨の中明朗の光を受け勇士も青空を仰ぎ、激戰の跡を顧りみて陣中の話は盡きない、新手を加へ江灣鎭から南翔の一線に亙つて頑强に抵抗する上海戰線の支那軍卅萬も今や袋の中の鼠同樣わが軍のため包圍されて孤立となる運命に在る、○○部隊前面の敵は四萬の大部隊であるが之が運命も風前の燈だ、更に嘉定城內へ○○部隊が日章旗を翻す日も近い

であつた

# ○○部隊長和知部隊長と握手
## 敵彈雨飛の中で劇的對面

（○○○にて笹盛特派員發）去十九日○○部隊長は○○參謀を随へ、羅店鎭前面の陣地に於る和知部隊長を訪問、砲彈のため阻まれ歩を僅かに止めてゐる民屋で劇的對面、敵彈雨飛の中に感激の握手を交した、○○○へ歸る途中敵迫擊砲彈は部隊長の前面二十米に炸裂せるも部隊長は無事

# 繃帶姿のまま指揮する寺村大尉
## 負傷は案外に輕い

（○○○にて　笹盛特派員發）去る十九日○○村の戰鬪で敵陣地に突入、壯烈な白兵戰後之を敗走せる○部隊○○○長寺村大尉は瀕死を傳へられたが傷は案外に輕く繃帶姿で前線の指揮に當つてゐる

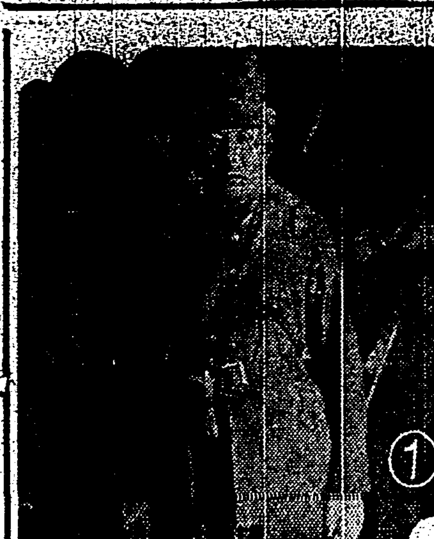

## 故久邇宮多嘉王殿下の遙弔法要を嚴修
### あす東本願寺別院で

台北市壽町東本願寺別院にては故久邇宮多嘉王殿下の御葬儀が京都にて執行はせらるる時刻を卜し七日午前十時より同院本堂に於て遙弔法要を嚴修す、一般有志の參列焼香を希望すと

## 歩武堂々・森山○○部隊の出征

（1）○○に出發の森山○○部隊長（2）歡呼の聲に送らるる○○部隊堂々の行進（3）國旗を翳し○○部隊の出動（4）「父ちやん行つてらつしやい！」よし／＼だつこして上げよう…出發前面會の一場面（5）萬歲萬歲の旗の波○○驛頭にて（6）皇軍に萬歲の歡送○○驛構內にて（7）聲はり上げて皇軍の前に萬歲を叫ぶ夫人連

臺灣總督府許可濟

# 暴戾二十九軍潰滅の運命へ―
## 山東省境に沿ひ四散

【天津五日發本社特電】津浦線德州の一戰に擊破された支那軍の大部は西南方面に敗走してゐるが二十九軍の敗殘兵は何れにも皇軍に路を阻まれ西南に逃げる能はず故城、武城、臨清と河北省南部山東省境に沿つて四散しつゝあり遂に津浦線上の二十九軍は德州の決戰を以て事實上潰滅してしまつた、斯くて北支に暴威を逞しうしてゐた同軍は平漢線石家莊の堅壘にその餘力を餘すのみとなつた、我が皇軍は新樂を陷れてより逐次最後の堅陣に向つて攻擊の歩を進めつゝあり、一方之に協力して我が空軍の活躍は實に目覺ましきものあり數回に亙る太原の空襲により僅に抵抗しつゝあつた山西軍勢力を根柢から覆滅し更に石家莊の堅壘は隨所で敵の兵站線を杜絶せしめ加ふるに我軍航空隊の長驅徐州、洛陽方面の後方陣地擊滅と相俟つて全線支那軍の動搖甚しく石家莊においても中央直系軍の監視裡に辛うじて陣地の守備に當つてゐるに過ぎず、戰意全く沮喪して同根據地の陷落も最早時日の問題と見られ二十九軍並に北支進出中央軍全滅の運命は刻々に迫つてゐる

# 榮光輝く戰死者
## "病弱な兄の分までお國のため働く"
### 仁禮一等兵の絕筆

羅店鎭附近の激戰で壯烈な戰死をとげた佐藤部隊の○○一等兵仁禮重信君（二三）の戰死公報は五日夜入つた、台北市川端町三七の留守宅を訪へば既に神となつた重信君は各方面から贈られた花環生花に埋められた祭壇に祭られてゐる、嚴父の仁禮猶熊氏は戰死は一家の名譽であると次の如く語る

重信は八人兄妹の中の次男です原籍は鹿兒島縣です、長男は身體が弱くて軍人になれず弟達もまだ小さいので重信をどうしても軍人にしたいと思つてゐました、台中で生れ台北の小學校から末廣高小を卒業して入營前まで臺北鐵道工場に勤務してゐました、出征の時も淚を見てはいけないといふのでせう、家には歸つて來ませんでした、然し見送りに行つた時私の手を握り立派に闘つて來ますと云つて行きました

なほ最後の手紙となつたものには

西も東も判らない私をこれまでにして下さいました父上や母上の御苦勞を考へますと感激に堪へません之が最後の手紙と存じます、父上樣の御教訓を守り一意專心上官の命に從ひ日本軍人として父上の子として兄さんの分まで働いて來ます生きては歸りません

と書いてあつた（寫眞は仁禮一等兵）

# ラグビーの選手
## 臺北帝大に在學中は　佐藤部隊の松井伍長

九月二十一日羅店鎭の激戰で名譽の戰死を遂げた佐藤部隊の松井完已○○伍長（二七）は熊本生れ松井強男氏長男である、昭和八年台北帝大農林專門部卒業後營林所羅東出張所に勤務してゐたもので目下姙娠中の今年三月結婚したばかりのふぢ子夫人（二三）及び同君の兩親は台北市錦町四二に居住し留守宅を守つてゐる、六日同氏宅を訪へば家人は次の如く語つた

出征の時は「一死報國あるのみ」と再び歸らぬ決心でしたが、それがかなひ本人も嘸ぞ滿足してゐる事でせう

同君の最も親しかつた帝大時代の同窓志水守道氏が來訪し

松井君が名譽の戰死をしたことは我がクラスの誇りだと思つてゐます、同君は在學中ラグビーの選手でした、性格はスポーツマンらしく明朗そのものでした出征の時なども終始ニコニコ顏で敵軍をタッチ・ダウンするぞと云ふ元氣で送つて行く者の方が泣かされた位でした（寫眞は松井伍長）

## 文字通りの良兵良民
### 鹽田上等兵

羅店鎭で護國の華と散つた佐藤部隊の鹽田茂上等兵は鹿兒島縣[illegible]に轉籍して居たが昨年末營林所水河茶林治水事務所（新竹州）に勤めたもので職員同僚間に信望が厚かつたが同事務所の職員は交々語る

鹽田君は篤實躬行の人で現場擔當者としては責任を以て事に當り部落民の良き相談相手にもなつて居たので部落民からは慈父の樣に慕はれて居ました、毎月郷里の老母に送金もしてゐましたしその誠實な事は私共の畏敬する所でした、[illegible]山から下りる途中から或はバスを待つ間も寸暇を惜んで讀書に劍術の稽古をやり後れをとるまいとの雄々しい姿態を示して居ました、私共は同君に於て良兵良民の實物を見たやうに感じて居ます、片輪になるよりは死んで歸ると云つて出て行きましたが本人にとつては本望と云ふものでせう（寫眞は鹽田茂上等兵）

## 篤志看護婦人會
### 繃帶と三角巾を贈る

日本赤十字社臺北篤志看護婦人會臺北支會では會員の手で繃帶五百卷と三角巾百枚をつくり軍司令部に贈つたので軍では一部を島內病院に大部を戰地に送る事になつた

# 沿岸封鎖後めつきり英汽船が多くなつた
## ○○○長○○中佐談

【○○電話】沿岸封鎖に從つてゐる○○○○は六日朝○○に入港したが○○○長○○中佐は語る

去月十九日○○を出港してからズッと海上勤務だ、地味な仕事でお土產話もないのが氣の毒だ、支那汽船は勿論大型ジャンクも一隻も姿を見せず、唯漁船が出てゐる丈で張合のないこと夥しい、臺灣海峽を航行するイギリス汽船が多くなつたことは事變の

**影響で**　當然のことだ、福州は閩江の閉塞をやつたといふが全部閉塞してゐるのではないらしい、華々しい仕事がやりたい、ドカンと大砲を擊つた時の氣持は何ともいはれないからネ、皆んな張切つてゐるよ、又之からはモンスーン時期で自然を相手の戰爭をやらねばならない、勤務の險惡で兵の一番樂しいのは家郷の便りを聞くことだ、慰問袋は未だ彼らぬが手紙はよく來る、親も子供も皆激勵の言葉を連ねて

**流石に**　日本人だと泣けて來るヨ

此の時某三等兵曹が病氣のため○○病院に入院することとなり、多數の部下に早くよくなつて下さいと送られながら上陸涙ぐましい情景を呈したが、○○○長は部下の病氣を氣遣ひ「よく養生して一日も早く歸つて來い」と勵し

○○○の洋上勤務は想像以上にキツイもので病人が出るのも仕方がない

と慈愛の淚を浮べてゐた

# 赤峰丸の支那人船員煽動されて下船
## セブの代理領事が音頭取り

【基隆電話】大連汽船所有汽船赤峰丸は五日夜南洋より歸航の途次基隆に寄港、六日早朝あわただしく內地に向けて出港したが同船が去月初旬ヒリッピンのセブに寄港した際同地在留支那人の排日意識に煽られて乘組支那人船員の總下船の危機に瀕し、遂に半數の乘組員が下船した事件があつた、同船が傳へた事件の眞相は次の通りで如何にセブ在留支那人の排日意識が猛烈であるかを物語つてゐる

同船の支那人乘組員は三十二名、セブの港は荷役設備が不完全なため六千噸の

**貨物に**　十數日を要したがその間同地在留支那人（總數七千名）は寄々協議を重ねて日本船舶の陰謀を企み先づ同赤峰丸を立往生せしめて日本の海上運輸經濟に一擊を與へるべしとなしヒリッピン官憲は事變勃發以來日本に好感を示して支那人の取締り嚴重を極め日本船乘組支那人の上陸を禁止してゐるにも拘らず同地駐在支那代理領事が先頭に立つて民衆を煽動し[illegible]苦力に紛れさせ全支那人乘組員をピストルで脅迫下船を迫りその第一回として十七名を同じく

**苦力に**　まぎれて下船させてしまつたのである、事の急なるを知つた同船船長は第二回の下船を防ぐべく動搖する殘り十五名の船員を懇諭し懷柔の一策として苦心の末やつと二名だけを同地で補充し早々に出港、半數の勞力をもつて基隆に向つたもので內地歸着後支那人船員に對する對策をたてるさうである、セブの支那人は支那戰勝のデマに迷はされて戰勝氣分に醉ひしれ遂に斯の如き言語道斷なる騷動を起したものであり今後のことが懸念されてゐる

# 臺灣軍の陸士入學者

この程施行された陸軍士官學校入學試驗に台灣軍から志願した者のうち入學を許可された者は左の通りである

軍司令部　歩兵曹長　堤　統一
基　重　砲兵准尉　伊比　直義
馬　重　砲兵准尉　佐藤　勝
馬　重　砲兵准尉　林田　健一

# 臺北市出征軍人後援會
## 重要方策を協議
### きのふ理事會を開き

臺北市出征軍人後援會を强化し銃後の赤誠を盡し得る樣な方策を協議すべく同會理事會を五日午後三時より公會堂小集會室で石井市尹、齋藤、矢上各助役外各議長出席の下に開催、次の如き時局に對處し得る適切な協議事項を決定し出征軍人に對する後援の完璧を期する事となつた

決定議事

一、市助役一名の增員により常務理事一名增員の件
一、毎月一回（從來なし）第一月曜日に定例理事會を開催する件
一、出征軍人並に從軍戰死者家庭に對し官等の如何に拘はらず花輪を贈呈すること
一、出征軍人病死者に對しては別に百圓を、軍屬（從軍通譯、從軍記者等）に對しては別に五十圓、軍夫に對しては別に三十圓を贈呈する件
一、事務代決に關する諸規定

尚この他に報告事項として後援會が遂行しつゝある左記諸事項

一、出征軍人並に從軍者の家庭に對し出征又は從軍の表札贈呈の件
一、診療券發行に關する件
イ、甲種診療券は無料券で出征軍人遺家族中貧しい者に配布
ロ、初診だけ無料の券で全出征軍人家族に配布

等を精細に報告、同五時頃散會した

# 變調の暑さ
## 颱風が去れば解消

時既に晩秋の十月であるのに打ち續くこの殺人的暑さは又一體どうしたものか、台北測候所の觀測によれば

三日午後三時は三三・八度（華氏九二・八度）、四日午後二時は三四・四度（華氏九三・九度）、五日午後五時は三二・八度（華氏九一度）と殘夏の樣な暑さを示し殊に四日の如きは晝間の暑さがひどい上に夜になつても空が曇つて地上の輻射熱が空に吸收されないため一夜中蒸し暑い暑さが續き、既に晩秋の爽冷な夜に似合はない變態的な現象を呈した

これは全く颱風が南方海上から西へ移動して行く今度の七三六ミリの颱風の影響を受け滿洲一帶は概して南寄りの風が吹き南方の熱波を吸收して來たためである

尚この頃の暑さは例年に比して華氏九度位も高くそれに台北市は南風の吹き具合により本島で暑さが最も高いと來てゐるから一般市民がうだる樣な逆効的な雜にあえぐのも無理はない、因みに一兩日に颱風が遠くなり次第に天氣は回復し涼しくなる筈である

## 福原基春控訴を取り下ぐ

高雄地方法院で職務上の規定に違反し、懲役一年、追徵金二千二百八十四圓の判決を受け控訴中なりし元高雄港務局[illegible]福原基春（[illegible]）は六日控訴取下げ服罪した

## あすの天氣

臺北地方　北東の和風曇後晴雨
北部地方　北東の疾風曇時々雨
東部地方　北の和風曇時々雨
西部地方　北の和風曇一時晴雨
南部地方　北の和風曇後晴雨

## 今晩の映畫

◆國際館　晝十二時半分上映
1食慾は踊る　午後六時半分
2未完成交響樂　〃八時二分
3臺日ニュース　支那事變ニュース　〃九時三分

◆芳乃館　晝一時上映
1臺日ニュース　大每ニュース　午後七時半分
2合歡の並木　八時五分
3南國櫻歌　九時四〇分

◆大世界館　晝十二時半上映
1戀愛べからず續本　午後七時〇分
2ウチの女房には髭がある　七時四〇分
3檢事とその妹　八時六分
4臺日ニュース　タイムス　支那事變特報　十時三分

◆新世界館　晝十二時半上映
1怪鬼面奇譚　午後七時〇分
2パ社ニュース　七時五分
3紫頭巾（前篇）　八時五分
4紫頭巾（後篇）　九時〇分

◆タイゲキ　晝一時半上映
1安兵衞役者　午後七時半分
2臺日ニュース　支那事變ニュース　八時五分
3金色夜叉　九時十分


金色夜叉　滿員に付日延（七日迄）
但し此の廣告切拔き御持參の方は大人一枚割引
…八日封切…　神秘な男　眞珠と未亡人　劍術繁昌記　タイゲキ

高級自動車二十二臺　第一タクシー
城內方面へ　電二三〇八
大正町方面へ　電三三七三
東門町方面へ　電四四九〇
　電二七〇一
（晝夜無休・懇切・迅速・安全）

長岡岩治儀豫而入院加療中ノ處十月六日午前四時三十分死去仕リ候間此段乍略儀以紙上謹告仕リ併而生前辱知各位ノ御厚誼ヲ奉謝候
追而告別式ハ明七日午後四時三橋町葬儀堂ニ於テ執行可仕候
昭和十二年十月六日　臺北市新榮町
男　淳盛
男　貞常
妻　ス
女　ミ
親戚總代　田淵勝
親戚總代　河田一男
　川村市子
　西田トミ
　芝原仟三
　西岡英次
　寺西仙
　吉村勇
　高畠治
友人總代　岸田良
葬儀御用　曾高木保

一等金牌　玄米精乳牛乳　長命軒
米穀燃料　合名會社　前村商會　臺北電六三六八
風味の良い　平戸の招味噌
新柄秋冬物　航空ネクタイ　村井
手拭タオル等　慰問袋　村井
相場の最低後にドッサリ仕入れた　シャッズボン　村井
雜件
新着　子供服　臺北日進マーケット
洋服
喘息にワンカ　服んで直ぐ效く
藥種商
金融の御相談に應ず　伴商會
電話商品券賣買　三成社
金融
生そば　壽司　辨金　京町店
料理屋
カメラ中古品高價買入　臺北市本町二　南光寫眞機店
寫眞
檢査濟　桐田の麻豆文旦
內地土產
臺日案內　料金
風邪は萬病の基　バンコーはカゼの妙藥　各藥店にあり　發賣元　新原泰生堂

大阪毎日新聞社・東京日日新聞社懸賞當選歌
進軍の歌　陸軍戸山學校軍樂隊
一家に一枚！　皇軍歡送に是非！
露營の歌　中野忠晴・松平晃・伊藤久男　霧島昇・佐々木章
レコード番號　二九五三〇
コロムビアレコード

流質何でも有る店

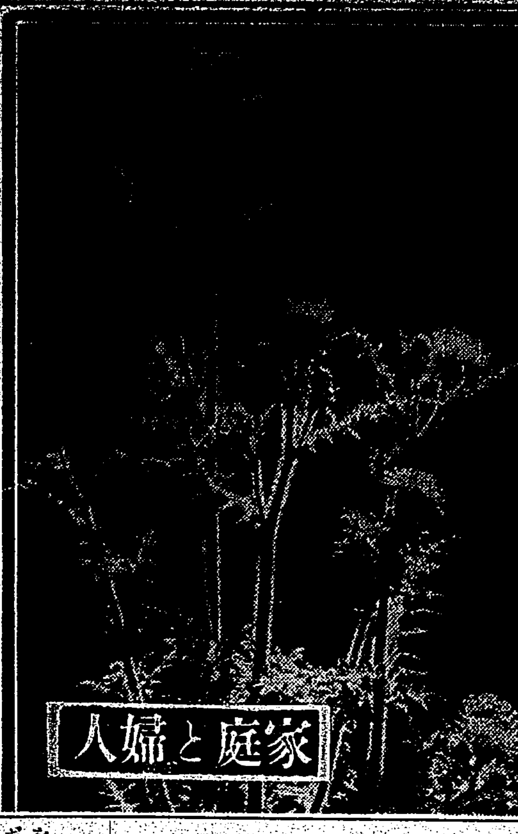


# 茹で卵の祕訣や 科學的な新古鑑別法 興味ある話題の數々と アルキメデスの頓智

いつたい鷄卵は、食後何時間位で消化するかといふと、調理方法によつて異るが、大體、半熟卵の消化時間が最も短く、次いで生卵、燒卵の順である、茹で卵は消化するのに最も長時間を要する

× ×

鷄卵の料理には、東西古今を通じて、數限りなく擧げられるが、大體西洋料理の場合は、朝食料理の主な材料として用ひられる、ボイルドエッグ、ポーチエッグ、ハムエッグ、ベーコンエッグ、フライドエッグ、スカロットエッグ、グラタンなどはその一例

× ×

ボイルドエッグス（ゆで卵）はソフトボイルドエッグ（半熟卵）とハードボイルドエッグ（熟卵）とに分けられる、なほ茹でたまごの秘訣は、水から茹でる時には沸騰で茹で急に冷水に放つか、初めから高溫の湯の中に入れて十五分間とか二十分とかそのままにおいて、それを冷水に入れるかその何れでもある、冷水に入れるのは、殼をむいた時に、薄皮が綺麗に剝けるためである

× ×

我國の年產鷄卵數は既に三千億個に達して居り成鷄一羽當りの平均年產卵數は百二十個餘を示し、また增產の可能性があるといふ、國民一人當り年消費は四十二個で諸外國に比べるとその使用量は實に少い

× ×

ついでながら、黃味の色は黃金色の鮮やかな方が見た目にいいので、何だか淡黃色のものより滋養分がありさうに思へるが、これは素人考へである、ただ色が違ふだけで、滋養に變りはない、それで黃色の濃淡は何に依つて現はれるかといふと、鷄の餌がその主な原因と見られてゐる

× ×

最後に鷄卵の新古鑑別法であるが、卵殼は石灰質であるから、いはゆる「生み立てたまご」は表面がザラザラしてゐる、色の白いのもあれば淡茶色かかつたのもあるが、それはどちらにしても同じことである、日時が經つに從つて、石灰質は空氣に當り風化して來るために、たまごの表面はスベスベして來る、ツルリとして光り出したものに至つては、全くの古物である

× ×

また、こんな面白い話もある、米國科學雜誌ポピユラー・サイエンスの記者が報道した所では、コップの中に水を入れ、大匙に三杯ほどの食鹽を入れて溶解させる、この中に、卵を入れて見るとどうなるか、新しい卵は底の方に橫倒しに沈んでしまふ、一週間ほども經つたのは、內部にいろいろのガスを生じたり、變質して來るために、比重が輕くなり、中間に傾斜して浮び上るいよいよ古くなつて一ケ月も經つたものは、水面に竪になつて浮び上つてしまふ、これは變質して輕くなるのと、內部にガスが多分に發生して來るためである

× ×

たまごについては面白い話題がいろいろある、卵を竪にして上下の尖つた所に人さし指と親指とをあてがひ、どんな大力の人が力を入れてギツと押しても容易に壞はれるものではないといふ、この理屈を證明するには、物理學の先生を連れて來なければ、素人には諒解が行くまい、それを橫にしておいて叩けば、子供がお箸で叩いてもすぐに割れる

× ×

歷史に現はれた卵ではアルキメデスのたまごといふ話がある、アルキメデスは古代ギリシヤの有名な數學者であるが、或る時、大勢の弟子達が、"テーブルの上に卵を直立させることが出來るだらうか"と話し合つてゐると、アルキメデスは"それはわけのない話さ"といひながら卵を取りあげた

弟子達はこの大數學者がどうするかと、見てゐると、アルキメデスは卵をコツンとテーブルに叩いて立てた、勿論卵の一方の尖つた方は壞れたままである

これを見て弟子達は、なるほど世の中には何か仕掛がない以上、出來る問題と出來ない問題とがあるといふことを悟つたといふことである

# 漫畫 アッパレ姫チャン (5)

# 秋のコドモ服 五、六歲女兒用を基準として

これからは半袖の毛織ワンピースなどが最も適當でございます、布は暖かく輕いものとしてもアンゴラ入り毛織、毛織ジャージーなどがよろしうございませう、これは灰色ジャージーの土台に調和のよい目立つ色を飾りに張りつけたものです

縫方を簡單に說明致します

後身頃はギヤダーをよせヨークを縫つけます、前ヨークも身頃にギヤダーをよせて縫ますが左だけは見返し、持出しをつけ明きを作ります

次に飾り布を適當に折つて躾し端ミシンでおさへます、肩及び脇を二度縫（同じ処に二本ミシンをかける）し、縫代を割つてからげます

右の脇縫の時ヨークから七糎位下つた處に脇かくしポケットをつけます、袖下も縫つて袖口を三ツ折りにしゴム通し口だけはづしてミシンをかけます

袖山にギヤダーをよせ身頃の袖附に合せて躾し、バイヤステープを身頃の方に當て一緒に縫ますそのテープで附の縫代をくるんでまつります、カラーは中表に合せ裏をひかへて廻りを縫ひ表に返します

衿つけにカラーをのせ躾しバイヤステープをのせて縫ひそのテープを縫代にかぶせるやうにふせて身頃にまつりつけます、次に裾をまつります

裾かざりは適當な大きさにしてヨークの兩脇の內側にお附け下さい、袖口にゴムを入れ明きにスナツプをつけます、ブルーマースは誰方でもおわかりでございませう

大體の出來上り圖

飾りの布は赤に近い朱色、薄鼠、水色、紺等如何でせう

× × ×

夏の間暑いので短かいお洋服をお着せになりますが、寒くなりますとすぐ小さくなるからとか寒さうだからといつて、だぶだぶな物をそのまま着せてゐらつしやる方を見掛けます

× × ×

お子様のものはたつぷりめになさらなくてはいけませんが、やはり可愛さも失つてはいけません、たつぷりした中に可愛らしくするには裾の折り込みを充分にし、すべての縫ひ代をたつぷりおとり下さい

× × ×

既製品等で大きいのをお買ひしたら目立たぬやうに工夫してつめてお召し下さい、お子様のお洋服には面倒でもその位の注意をしていただければもつと可愛らしくなると存じます

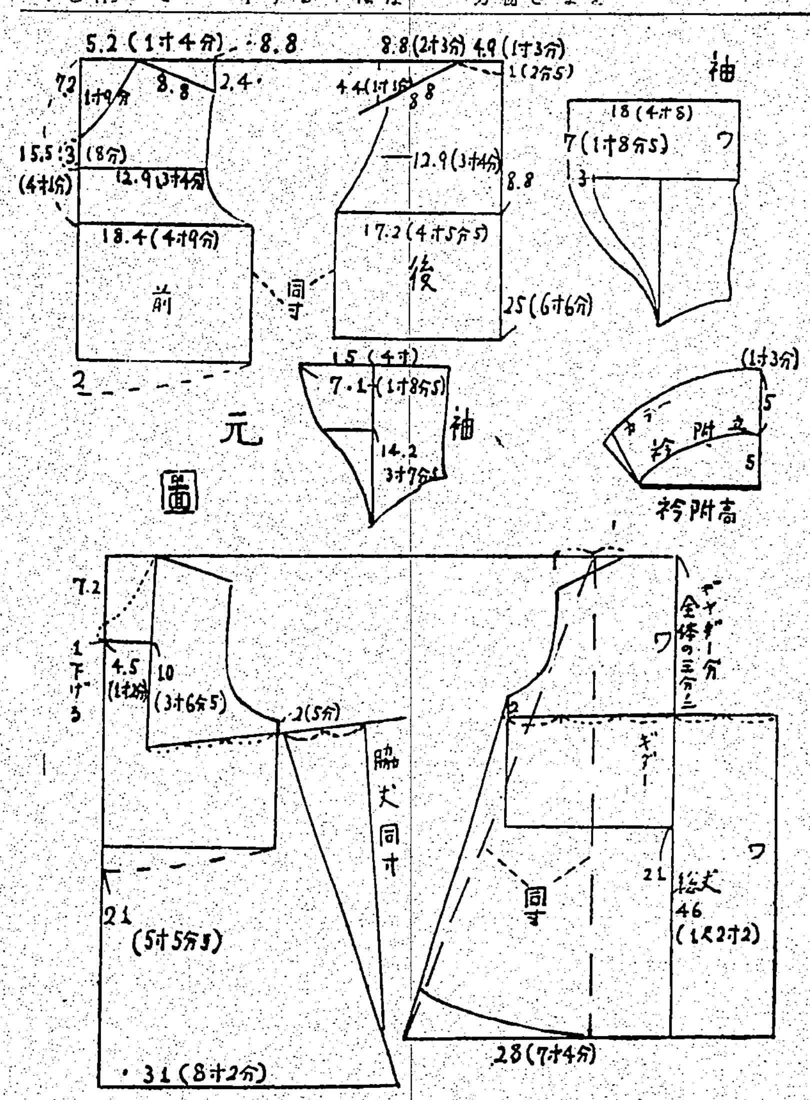


スイスイ赤蜻蛉の飛んでゐる澄きつた秋空の下には健康さうに手足を思ひきり出した子供こそ最も美はしいものと思ひます

# 戰時體制下の 食料問題○○○○○ 主食の合理化を圖れ 副食物にも改善の餘地あり 出來得れば成べく共同炊事を

非常時に處する國民の覺悟については、各方面から檢討され、强調されて居りますが、國民の生存上に切實な關係を持つ食料については、婦人は特に關心を拂はねばならぬことと思ひます。この問題について、高良富子女史に伺つてみました。

「政府が國民の協力を望んでゐる我國非常時の食料政策の趣旨は食の合理化といふことと一致する點が多いと思ひます。この食の合理化といふことの、第一にあげなくてはならぬのは、主食の改善といふことです。

非常時下にある日本は、戰爭に要する資料以外の物資は、國內の自給自足により、且つ長期に備へるための節約と貯藏は、國民の連帶責任として勵行されねばならぬ時に、主食物たる米にしてから、今迄のやうに搗減りや酒に用ひる等の無駄が行はれてゐたのを反省し、米は玄米か胚芽米又は半搗米にして食べることを實行したいものです。日本人は米に依存し過ぎて、いきほひ過食を招いて居りますが、これに麥を三割乃至五割混入すれば過食の緩和となるのみか榮養的であり、經濟的であり、且つ後日のために蓄へるその食料政策に協ふことでもあります。かの世界大戰の時は、交戰國の穀類が四年目から平均して三十%の減收を見たと申します。たとへ事變が永引いても、『備へあれば憂ひなし』で食料の貯藏を心掛けることそ、銃後の婦人の務めだと思ひます。

然し、この貯藏を徹底させるには、麥の混用のみでなく、粟、とうもろこし、黍、高粱、そば、國產の雜穀等の代用食の併用、及び大豆、小豆、馬鈴薯、甘藷、蔬菜類トマト、胡瓜、とうもろこし等の米への混入や雜炊が實行されなければなりません、これ等の混合食は、主食物と副食物の二種の調理を一つに纏める上から、燃料や時間の節約ともなります。

次に副食物についていへば、今までその價値を忘れられてゐたものの再認識を、特に必要とします

……骨、皮、尾全部とも食すことも心がけたいものです。なほ蛋白質は肉類から求めずとも、魚貝類や、豆類から補給されませう。

更に、空閑地に野菜や穀類を栽培し、路傍には果樹を植ゑその收穫の一部分は乾燥、鹽漬、冷藏、穴藏への貯藏野菜、又は果物とします。その外に食の合理化として考へられることは調味料の節約といふことです。これは食費の節約に非常に關係のあることです。調味料を少くして如何に美味しく食べるかに就ては、主婦の不斷の工夫がなされねばなりません、從來用ひられてる醬油を節約し、味噌に代へることは、調味料の節約上からも良策です。

又燃料の節約と時間の浪費を省くために、協同炊事の實行が望ましく、炊事器も立派なものを用ひ、御飯も副食物も菓子も同時に出來る、經濟的で且つ能率的な器具の使用が考慮されたいものです。嗜好品のコーヒー、ココア類の輸入品の節約と共に我國在來の甘藷の燒いたもの、いもせんべい、麥こがしなど、これ等の輸入品を原料とする菓子類に代へること、又、外食の廢止等も考へねばならぬことであります（高良富子）

# 秋草をおもふ (4)

晚秋風にそよぐを見る尾花の枯淡な姿——"幽靈の正體みたり枯尾花"——の風情は、寂しみの中に一種の懸惑が潛んでをります、どこまでもファンシーな氣持で自然風物を眺めて行くことの出來るのが日本人の生活趣味でありませう、尾花も植物學的に見ると、青い葉のある間は薄、花が出ると尾花、枯るると萱といろいろに區別されてをりますが薄の名の起りは、穗が出た姿は獸の尾に類するところから尾花と稱し、また他の草々より雄々しく茂る有樣が何処となく男らしいといふので尾花といふと說く人もあります、それがため男花とも書かれ、七草の一つの女郎花と對照をなしてゐる形です

# 御存知ですか 芋大根の煮方

芋や大根を一本のままか、又は厚切にして煮込む時には、ガーゼに包んでタップリとかぶる位の水に入れ火にかけて一日沸騰したら弱火にして、氣永にゆつくりと煮込みます。さうすると、いくら長く煮込んでも決して形の崩れる懼れはありません。

煮芋類は煮る時でも强火で永く熱を加へますと、筋目が出來たり形が崩れたりいたしますから、はじめ軟かくなるまでは弱火で氣永に煮込んで、味をつけてから急に火力を强めて、さつと煮るやうにいたします

# 身の上ね談

相談相手もなく思案に餘る精神上の問題で御相談になりたい方は手紙で身の上相談係宛御申込下さい、電話や面會は御斷りします

## 問 肉身との戀に惱む

とても言ひづらひ恥かしい事ですが自分ではどうしてよいやら判りません、何卒お導き下さい。法律でも許されぬ戀をしたのです彼女は私の姉の子です。惡いとは知りながら二人の戀は募つて行きます。たゞ今までは辛うじて關係を避け通して來ました。今後どうなるか自分ながら判りません私としては一生獨身でゐるとも彼女以外の女を愛するなどといふことは想像も出來ません。彼女とて同じ心境です。無論父母も姉も許す筈がありません。私はいつまで忍びこらへ得るか疑問です。何時感情に支配されて禁斷の實に手を差伸べるか判らないと思ふと恐ろしくもなります苦しくてなりません、どうしたらよいでせうか。諦らめよといふのはだめです。世の非難を受けずに一緒になれる方法はないものでせうか（S・K生）

## 答 世の中を見直せ

戀はれたといふのは貴君等のことです、お哀さうに存じます、嘸苦惱の思ひ一時も早く解けよかしと神にお祈りしてあげる外術を知りません貴君達も恥づべきことであるのをよく承知のやうです、承知しながらも苦しみながらも魔病をどうすることも出來ないといつた調子ですが表面の話になれば親兄弟にも世間樣へも赤い顏をさせねばなりますまい。諦めよといふ殺切形の表法は御斷わりといふのでしたら止むを得ません、お死にならないと申さねばなりません。私でもかぶつて前後左右を見まはして下さい、今は日本男子のどうあらねばならぬ秋か、うた時情に負けてをる人間なんかは與に銃後ものですし。とりあへずお互ひ一生獨身の非常時青年男女の進むべき道を見直しませう。（係）

# ボロ屑等は如何に再製されるか 捨てずに屑屋にお出しなさい

……再製されるか、次に申してみませう。

紙屑、古新聞、古雜誌、其他の紙などをより分けて……のいいところだけを……にかけ……分と分けます。選別された白い部分は上等のパルプ代用品として再生されます。印刷された部分とちり紙などはボール紙に再生されます。ハガキの古は紙質が上等なので上質の紙に再生されます。

**金物屑**—鐵つぶされて鐵物原料となります。鐵の少い我國では一片の鐵屑も粗末に出來ません支那の少年たちが鐵屑を集めて國民政府へ獻納したといふ話ですが家庭では一本の古釘でも捨てないで下さい。

**毛織物**—毛織製品は反毛工場にまはされ、再生羊毛となり毛織物に混紡されます。その他の毛織物も同樣、反毛されて混紡されます。

**木綿屑**—色物は漂白して斷ち切り、パルプ代用品とします。そして上質の紙となるものや、セルロイド、塗料、ラッカー、火藥なども作られます。

**ガラス製品**—ビール、サイダー瓶の無傷のものはそのままマークの入つた會社へ買取られて行き、傷のあるものは他の容器として、ガラスの破片は熔解工場へ送られて再生されます。

**セト物屑**—これは少量のものはどうにもならないが、陶器卸場などに集まつて來たものは粉末にして化粧煉瓦の原料にするのです。

この外毛織物屑の再生の行程中に化學肥料を取ることも出來るのです。

かかる利用範圍のひろいことを知つたらどんなボロ屑でも大切にまとめておいて、屑屋に出さねばならないと、お考へになることでせう。

# 秋の婦人靴は ブルーの濃色 甲も深目になつてゐる

去年からこの夏にかけて流行したローヒールは秋になつて稍高目のものが現れ、つまり型はハイヒールとの二種になりました。然しそのヒールも從來のハイヒールより低く太目に尖先向きとなつてゐます。つまり實質向きとして現れまた色も斷然濃色で、蔦茶の濃淡などは數が少く、ブルー全盛で斷然ブルーの多いことが先づ目につきます。それに次いで黑、茶といふ順序でせう。

甲も深目のもので、そしてその甲を蔽ふやうな飾りつきのものが多くパンプスも變型ではやはり深目になつた飾りつきのものが出てゐます。

ブルー地に白ミシンの飾りをして縁風に刺した明るい感じを出したものがこの秋にはサンダルシューズの輕やかなものとして用ひられてゐます。ごく變つた所ではバックストラップ（甲の辺りが縊がけになつて金具止めがついてゐる）など足の甲の線を美しく見せてゐます。

高級品では、やはりこのブルー色のスエード地（山羊皮）に黑エナメルの上品なコンビネーションやまたブルーセードと同色系統のカーフを配したものなどが今年の新しいもので、今迄はクリーム色と、茶の二色を配したやうなものが出たのですが、この秋は濃色の同一系統の取り合せが多いことです。つまり一口にいつて地味になり華美でなくなつたことは非常時的といへませう。

皮は鮫やとかげなどです。お値段は普通のもので、八円から十二円高級品で十五六円から二十円です。が、十円前後のものが一般向きでせう。お靴は一足をいつも履いてゐずに、二足か三足を交替に履けばもちがずつと違ひますし又いつもきれいなのを履けます。

# 京の街に 鬼の出た話　楨山生

花園天皇の頃のことであつた。伊勢の國から鬼をつれてきた者があるといふ評判が京の街にのろがつた。女が鬼になつたのださうなとか口が耳まで裂けてゐるさうなといつたやうな噂が次々と傳へらへ巷はわき立つた。昨日は西園寺へ來たさうではないか。今日はどこそこと人々は噂の跡を追つて騷ぎまはつた。けれどもよくよく聞いてみると確かに見たといふ人にも逢はなければ、さりとて嘘だといふ證明もないが、鬼の評判は二十日たつても高まる一方だつた。

△

ある日兼好法師が安居院の辺を通りかかると、四條より上の人達が大勢北を差してばたばたと驅けだして行く。何事が起つたのかと思つて通りすがりの人を捉へて聞くと、一條室町に例の鬼がきたから見にゆくのだ、といつてろくすつぽ返事もしないで走つてゆく。多分あそこだらうと思ふ辺りは一杯の人立ちで通れもしない程の騷ぎである。こんなに誰も彼もが行くやうなら演史らの院でもあるまいと思つて、人を見届けにやつたがやつぱり鬼を見もしなければ、見たといふものにも遂に逢はないでしまつた。そして人だかりの間ではほんとだの嘘だのと騷しい言ひ爭ひが起きて果てしがなかつた。

△

その頃京の街には何か疾病な傳染性の病氣だつたのであらう。流行して何といふ事なしに二、三日づつ患ふ人が續出したので、人々はこれこそ鬼がほんとに來た證據だといふのであつた。

北海道帝國大學醫學部 助教授 鮎川武一郎博士創製

# 肺結核 腎臟結核・喉頭結核・カリエス・肺壞疽

其他諸種の結核性疾患に對する化學療法新劑（靜脈內注射）

# チモフオーゲン

製法特許

斯界の權威なる雜誌「實驗醫報」五月號誌上に於て醫學博士及野謙一先生は「讀者諸彥の注意をひき問題を明らかにするために、最初に結論を申します。それは咽喉結核患者又は腎臟、膀胱結核患者にして嚥下痛、腎部疼痛尿意頻數に苦しむものに是非新藥「チモフオーゲン」の靜脈內注射を御すゝめしたいのであります」と冒頭して先生の御實驗を發述せられ「上述の如き望外の好果は私の自ら經驗した僞らぬ事實である。喉頭結核の彼の悲慘な嚥下痛は我々醫師の常に持てあます所であり、專門家を以てしても中々驅逐出來ぬもの患者の苦痛は傍觀に忍びないものがある、何等かの良法があればと我々の久しく待望して居たところで、私共はこの偶然のやうな經驗を以て大いに喜として居る。云々」と本品を推奬しておられます。

本年四月三日開催の日本結核病學會總會「結核の治療と豫防」の題下に於ては本品に關し實に拾題の講演がありまして稀有の盛會で終了致しました。この講演の中で昨年の同總會に於て、本品の特別講演を發表せられたる有馬先生は今回は重症患者のみを選び其の二十三例に本品を使用し對照重症患者二十五名に比し非常に良好の結果を得られたりと、又た富田先生は皮膚結核撲滅等に外用として著效を認めたと報告なされました。

## 肺結核早期治療

チモフオーゲンの藥效は上記並に下記文獻記述の如く既に大多數に於て認識されたる處なるが殊に喀痰中に未だ結核菌を見出さゞる輕期即ち初期一期乃至二期程度にありては本治療により最も良好なる成績を擧げ得たりと發表されて居る處である斯る輕期の治療は其治療期間も短縮され、健康恢復の早きは勿論又結核菌を保有する喀痰の散布傳染を防ぎやがては國辱病たる結核性諸疾患驅逐の曙光をも期待し得るものにして健康日本建設の爲め特に早期に於ての本劑使用を切に推奬するものとす。

尙ほ今日迄刊行せられたる文獻は左記の通りであります。

醫學博士 有馬英二先生（東京醫事新誌）
醫學博士 鮎川武一郎先生（皮膚科及泌尿器科雜誌）
醫學博士 橋本久先生（グレンツゲビート）
醫學博士 粟嶋吉先生（醫事公論）
醫學博士 服部光平先生（臨牀醫學）
醫學士 佐々木幸先生（結核）
醫學士 湯田勝年先生（東京醫事新誌）
醫學博士 谷信吉先生（內外治療）
醫學博士 及野謙一先生（實驗醫報）
醫學博士 岡崎祇容先生（治療及處方）
醫學博士 永井勇先生（治療及處方）
醫學士 金英鎭先生（臨牀醫學）
第十五回日本結核病學會總會演說要旨抄本（結核）

一手販賣元 株式會社 鳥居商店 東京市日本橋區本町三丁目 振替東京二二六八四番
關西特約店 株式會社 田邊五兵衛商店 大阪市東區道修町三丁目
製造元 三星藥品株式會社 札幌市南四條西十三丁目

（說明書・文獻・販賣元より無料進呈）

# 國定忠次 (72)

長谷川伸作
岩田専太郎畫

（岩上殺）

千兩盗ッ人（八）

忠次郎は筋違(?)にあつた金作片手に

「行灯を消すな。蹴いと同士討ちをするぞ。勝敗の数い手前達が擬ぢ」

言葉半ばに、釘か雨戸のがまちに突き立て、金作で

「うッ」

だつた一打で、八分ばかり打込み

「さあこれで表も裏も出はひりは出来ねえや。ゆつくり、岩公ひにかかるか」

「ヤマ勘の岩は知つてるんだが、その面に面のぺえつてゐるのはだれだ、岩公か」

「火焔玉の岩とは俺だ、うぬは」

「百々村の紋次の後目で忠次郎だ」

「一寸待て、さあ抜け」

ただではウンと云ふめえ。では、岩公、ヤマ勘、木ッ葉共、擱断にしてから受取るぞ」

ヤマ勘も、岩も、ピン、助も匕首が抜けてゐる。火焔玉だけは味方の貧弱な加勢にすこしも気がつかず

「出來星忠次め。火焔玉の物をみやがれ」

長脇差を抜いて、上り口に突ッ立つた姿は、賭場の豪傑にすこしは似てゐる。

忠次郎はせせら笑ひ、

「手前みてえな奴を何ぞと云ふんだ、この馬鹿ッ」

忠次郎の罵ひに乗せられ、土間の忠次郎へ斬りつけた、その鋩先に忠次郎の白刃が閃いて

「そらッ、一度、助けた」

と、眼をくるッとさせた。

「何が、一、一度だと」

減らず口は叩いたものの、今の白刃一閃は、誰に措して怖かつたで、火焔玉の髪に力がない

「岩公、一度は助けてやつたが二度はいけねえ、今度はいけねえ、今度は首がぽンと飛ぶ。さあ來い岩公」

「な、な、な」

"何をッ"といひたいのだが、かけ火焔玉の舌が縺れた。

ヤマ勘違はとみれば、これは又壁に背中を押付け、顔から眼玉を吐き出しさうに、成行きを見てゐる。

忠次郎は片足を土間から上へかけ

「どうした岩。おいどうした」

ぐいぐいと刀尖を突きつけ、上へあがつた。火焔玉は背中を外へ後へと下つてゐる、そして、後へ後へと下つてゐる。それを忠次郎の白刃が操つて、台所へ追ひ詰めた。

「そらッ行くぞッ」

忠次郎が一足飼へさッと出た

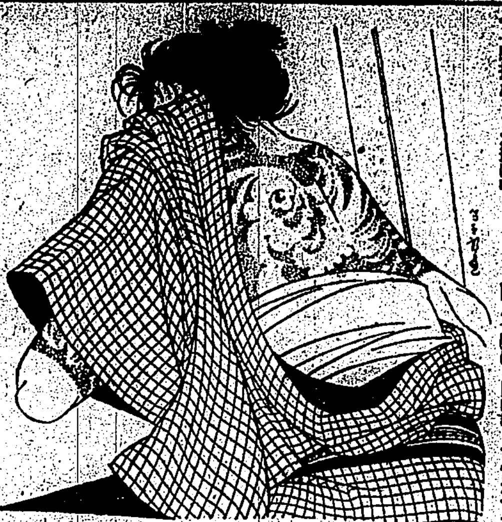

「行くのは貴様だよ」

「何ッ」

「覺悟。眼を抉くのは岩公たつてこんどう。やいヤマ勘、其他、聚個所へてよく聞いてやがれ。けふ今井の賭場へ盆を布いた上りを出せ。出せといつたとてただ出せといふのぢやねえ。今井は紋次の持場だから後目の俺の物なんだ、そこへ押つて行きやがつて風除け小屋を張つてテラを切るとは、この辻の法にねえ、離れなく出せといふのとは訳が違ふんだ判つたか」

表座の騒ぎりで、泥面を抱かれてゐるのでヤマ勘以下、七八分の切り掛けで、火焔玉だけは独り、馬鹿聲火の頭で

「何をいやがる、今井へ盆を布いていいとは紋石が立派にいつたんだ。文句があるなら紋石にいへ、俺が知るか」

「岩公、そんなに癪を吹くな、眼が慣れてゐらあ。手前が何といつても今井賭場八時上りを受取らずに置くか、上りと一緒に受取るものは伊八の顔だ。俺の手で吸いたほどの細でも付けてあつたら手前達の腹に拠りあてて、始末にしてやる。もし又、臣我らしい臣我でもさせておりやあ、手前達のそッ首が花火のやうに宙へぽンと飛ぶぞ」

「何か宙へぽンだ、そりや手前の首だ」

「俺の云ふことはもう済んだ、伊八のことも上りのことも、どうで

## 『國定忠次』梗概

島村の伊三郎にいぢめつけられた若い忠次郎は、故郷を後に旅に出た。奥州から信濃路、甲州から北武蔵と、その間に喧嘩を売る人を助けて野州にさしかかる。ここで後で清水の喧嘩で取り出した男を救ひ、故郷の近くに鞍を脱ぎ伊三郎をつけ狙つてゐた島村の一家紋石の乾分西八に取られるが、それを斬つて、しばらくの後——二十五歳の忠次郎は国定村に帰り、小さいながらも一家をもつた彼は親分として村方の評判もいい。たまたま乾分の伊八が百々で盆をしいた島村の身内、火焔玉の岩兵衛の賭場を荒して捕へられた。それをきいた忠次郎は、伊八を救ひに、夜更けてひとり馬を飛ばした。

## カナ文字ニュース

△上海戦線デ ワガ軍ガ 全線ニ ワタッテ モウゲキシテキルノデ 支那軍ハ タマリカネテ 後方ニ テッタイヲ ハジメマシタ。コレガタメ 国民政府ハ 上海放棄ヲ ケツイシタ モノカ 市長ヤ ソノタノ 要人ニ タイシ 崑山ヘ ヒキアゲヲ メイジマシタ

△保定ヲ ワガ軍ニ センリヤウ サレタ 支那軍ハ 太原、石家荘ヲ 中心ニ バウギョニ ツトメテキマスガ ワガ空陸ノ マウシンゲキニ ココモ アブナイト ニゲシタク シテヰマス

# 名もなき草木。巴里人の心をうつ

## 初出陳の盆栽に賞讃の雨

曾つて日本に駐在してゐたフランスの詩人大使クローデル氏は非常に我國固有の盆栽に興味をもち、花の色彩、花の香を愛好する國は世界の何処にかでも見られる所であるが、吾国に於ける草木の心を生かして、それを藝術化した盆栽は全く日本独特のものである。私は良い盆栽に見入つて居ると、その樹間に可憐な小鳥の啼聲さへ聞える様に感ずると、云つたことがある。斯うした盆栽の理解者のゐたフランスの万国博覧会に今回始めて我国の盆栽を出陳した事は、斯界の画期的な一新事業といつても過言でないと思ふ。

× ×

私は去る一月十八日エンプレスロシヤ號で出品盆栽の管理者として渡佛、最近帰國したが、何しろ博覧会の法律が厳重なので税関に於ける検査やら消毒やらで貧弱な根を水洗ひをさせられ、その上サイアノガスで消毒されると云ふ始末なので貴重な松柏類は必然的に枯死する悲惨な運命に直面するのであつた。

× ×

ここで一寸注意すべきは曾て丸の内の帝國ホテルを設計した日本趣味の米國の建築家ライト博士は同博覧会の日本館を一目見るや「これは何と云ふ愚かな設計だらう。これでは日本の眞の姿が少しも表現されて居ないではないか…」と憤つて記念メモにその不平を記録して去つた程であつた、しかし盆栽そのものは意外にも各國人の好評を博した。盆栽は大きいのが四十九鉢、小品が十二鉢、その他草木通俗的なもの三十鉢、全部で八十余りであつた、さうして陳列の盆栽には稱呼と樹齢とを書いた札を付けた。外国人も年数の經た古い盆栽には驚いて居た様であつた。又質問をする人々も沢山あつた、だがその木の形とか枝振りとかについてはまだ解しない人も相当あつたでもあらうが、しかし盆栽の高尚な趣味的な意味を外人に知らしめた事には確かに効果があつたと信ずる

× ×

場所は設計の関係上日本館への入場者は余り多くはなかつたが、それでも一番観覧者の出盛る午後一時——五時までの間に於て二時間の日本館への入場者は四千五百人位に上り、記念帳に署名と感想文を記録したノートも三冊に及んだ。

いま、茲にその四冊のノートに記された人々の感想文の一、二を示せば

▲日本を是非訪問したい、併し博覧会場内の日本館ではない、それに就ての日本的意識を徹底せしめてゐるからだ

▲日本より廣大なる土地を所有するフランスに盆栽を見出すことの出来ないのはどうしたわけだらう

▲私に久しく盆栽に關心をもつてゐるものだが、いまこれを見て心深く感嘆と賞讃を繰り返へす

▲盆栽のよさを認めて止みません

▲偉大なる民族は名もなき草木にまでも生命を了解してゐる

▲不滅の盆栽の如く根立ちする、ああ日本よ！

等々があつた（東京帝大植物園 西田久氏談）

# 秋の新映畫 美しき鷹 東寶映畫

解説 東日、大每連載の文壇の大御所菊池寛氏の原作小説の映畫化で新興日活等と三社競映の人気映画である。製作スタッフは左の通りで、既に完成し十月一日を以て東都封切となつた、尚この映画の音楽は弓子の弾くピアノがその心理表現として重要な要素をなし使用曲は「幻想的即興曲」「小犬のワルツ」「黒鍵のエチュード」「変ホ調ノクターン」「雨だれのエチュード」等ショパンの甘美な名曲を取入れこれらの曲の演奏者は北澤彪の扮する眞鍋には、新帰朝のショパン研究家片山信四郎氏、霧立のぼるの扮する弓子にはコンクール入賞者新進太田清子嬢が出演してゐる尚出演俳優には汐見洋、清川玉枝等新劇壇の名優がゐる

製作

原作……菊池寛
脚色……飯田心美
演出……山本嘉次郎
撮影……三村明
録音……道源勇二
音楽……太田忠

キャスト

安宅弓子……霧立のぼる
池野雅子……神田千鶴子
同夫人……伊藤智子
同清……伊東薫
眞鍋英三……北澤彪
堀直男……三木利夫
井上菰一……佐伯秀男
村岡とし子……清川玉枝
ピアノの先生……嵯峨善兵
倫理の先生……御橋公
女の先生……二條利喜江
女中おたき……林喜美子
湯原健二……[illegible]

梗概

こんなお嬢さんがゐたとしたらどんなものであらう？ 若くて美しい、びつくりさせるほど美しい。おまけに聡明で才気あふるるばかりである。ある時はとても真面目だが、またある時は常軌をはづれたことを仕出かしてしまふ。その行ひや言葉などには真実と嘘が背中合はせに仲よく陽合つてゐる……こんなお嬢さんこそは時代が生んだ新しい性格の一つであらう。安宅弓子は、つまりこんなお嬢さんだつた。学校のピアノの時間、記號を無視して自分の弾きたいやうにショパンを弾きまくる弓子。午後のお裁縫の時間がいやさに、腹痛を理由に早退けして映画を見に行かうと友達のとし子にそつと誘はれるのを弓子は……。弓子は孤児で、母方の親戚である池野家に引きとられてゐた。池野家は華族で、特に行儀作法にはやかましい家柄だつた。池野の娘雅子はピアニスト眞鍋英三と婚約してゐたが、眞鍋は弓子の性格に魅力を感じて來る。弓子にも求婚してゐる堀があつたが弓子はこれをいい加減にあしらつて周囲の人達をハラハラさせてゐた。雅子と弓子の仲は、眞鍋を挟んで次第に險悪になつていつた。眞鍋と弓子は時間を打ち合はせて銀座で逢ふことになつた。眞鍋が一足先きにその場所で待つてゐると現はれたのは雅子だつた。弓子は自分の代りに雅子をやつたのだが雅子は、眞鍋が待つてたのは自分でなく弓子だつたと知ると、憤然と婚約の指環を眞鍋へ突き返してしまつた。

弓子は、堀が結納の品を届けて来た日、池野家に相談もせず堀へ結婚を断り、池野の息子の清を連れて湘南を遊び廻つた。池野家では重ね重ねの弓子の放縦不羈な行状には呆れ果てて、とうとう弓子をある幼稚園を経営してゐる井上女史の許に預けることになつた。

井上女史は厳格な人だつたが、その息子の菰一は不良じみてゐた。菰一は弓子のお目付役として一緒にどこへでも付いて廻つた。山中湖で菰一と泳いでゐた時、友達のとし子達と来てゐた青年があつた、菰一を誘惑したといふ理由で井上女史から池野家へ戻された弓子が雅子の新しい求婚者を見ると、それは山中湖で會つた青年だつた。

しかし、とし子から聞くとその青年は山中湖以来弓子をひそかに愛してゐたもので、偶然池野家で弓子と會つてからは、雅子への求婚を断らうと意気込んでゐるといふ。どうしてかくも行く先々で弓子は波瀾の種を播いて了ふのであらう、さすがの弓子も雅子に済まなく思つた。雅子と眞鍋の仲も弓子の出現によつて婚約が破棄されたし、今度もまた雅子は同じ苦汁を嘗めることになりさうである。弓子はとし子を通じて、自分をあきらめて雅子と結婚するやうにとその青年へ傳へてもらふのであつた。眞鍋はひとり淋しく外遊の途に上つた。弓子は雅子達にも、これ見よとばかり菰一と腕を組んで遊歩してゆくのであつた。

[illegible]

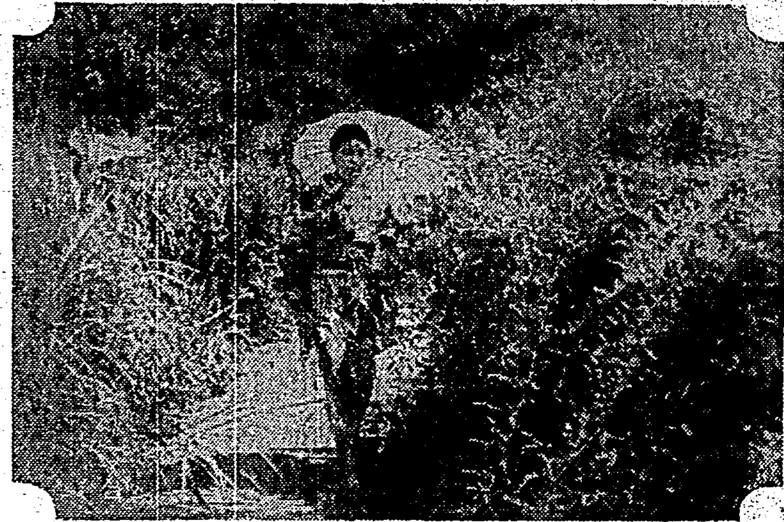

秋の訪れ（一）……萩のこみち

## 映畫ニュース

★「敵國降伏」検閲料免除 松竹京都作品、秋山耕作監督、林長二郎主演「敵國降伏」は二十四日……[illegible]

★大船の「進軍の歌」激戦シーンを撮る

大船佐々木康監督の「進軍の歌」は二十六日から[illegible]木原野、[illegible]方面に陣地を[illegible]、機関銃数挺、迫撃砲三門、軍装一切を陸軍省より貸下げを受け、男優部で一個中隊、エキストラで一個大隊を編制し機關銃[illegible]を使用して大激戦シーンを撮影することになつた、尚この撮影には野戦救護所を設け、谷田貝博士、大船国防婦人會救護班も出張、負傷者その他の救護に當ることになつてゐる

★大泉「軍國母の手紙」に 黒田達夫デビュー

新興大泉久松静児監督の新作「軍國母の手紙」には新人大内弘、築地まゆみを重要な役で活躍させる外ピアニストでバリトン歌手で又作曲、舞踊もやるといふ器用な新人黒田達夫が海軍中尉としてデビューすることになつた

★大作「文豪ゾラ」着く

佛文豪エミール・ゾラの傳記を映畫化したワーナー社今秋の超大作「文豪ゾラ」は既に検閲へ差荷し近日日本文館へ入荷しスクリーンを飾る事となつた、これは「科学者の道」のウイリアム・デイターレ監督とポール・ムニの名コンビ再現作品でゲイル・ソンダーガード、ジョセフ・シルドクラウト、グロリア・ホールドン、ドナルド・クリスプ等が助演してゐる

★自覺せよ！邦畫業者

[illegible]

★吉本興業が短篇娯楽

映畫興行時間短縮問題の実施にあたつては興行方法及び形態が種々変化するものと思はれるがこの時代に乗つて要望されんとするものは、ニュース映畫に次ぐ短篇映畫で、邦畫各社でもつとにこれが研究を進めてゐるが、吉本興業でも試作的に某方面にその藝人を提供して自ら製作に乗出し非常時局に処し先づ娯楽を通ずる国民教科映畫の製作に着手、その所属する一流藝人を動員して製作を開始せんと計畫を進めてゐる

★「警官挺身隊」映畫化

日活多摩川撮影所では銃後の治安民衆保護の重任に敢然一身を挺して當つてゐる警察官の精神を廣く國民に傳へる意味から一昨年日本刑事史上一エポックを作つて有名な共産黨員の某銀行襲撃事件に取材した文壇の新進作家長島富二郎氏原作「警官挺身隊」を映畫化する事に決定した、脚色は荒牧芳郎、監督には伊賀山正徳が擔當する

映畫製作に躍進する松竹大船では城戸所長が大陸への[illegible]を發表して日本映畫界に呼びかけてゐる

今回の洋畫輸入禁止は興行総に當然洋畫の不足を来たすので興行的な衝動を與へてゐるが我我日本映畫関係者は此の際自発せねばならないのに從来本質的に於ては内容的にも技術的にも決して劣つてゐないにも拘らず觀衆及各自が洋畫より劣れるものとの誤れる認識の下に姿縮してゐたかの感が深い、從つて觀客にも眞に洋畫崇拝の空気に染まつてゐるものも尠くないから此の際未だ正當な價値を認識されてゐない日本映畫の眞價を大衆に再認識して貰ふ絶好の機會として關係者は不拔の信念と確乎たる自信を以て優秀作品を製作しこの非常時局に際し觀客に一層大きい慰安と希望とを與へるのが日本映畫關係者の義務である

## メガホン塔

▲公會堂の使用も日と共に多くなつた、冷房裝置を望む、ニュース映畫館などとても暑くてたまらぬ（一市民）▲白と茶のチン御見かけの方は御知らせ下さい（南門町一ノ十一山田）▲二月荒波町の田に落した飼犬に對し深くお詫びします（飛馬の男）▲湊北市内に断食道場かありませうか（希望生）

# 有段者十人抜碁戰（第二次戰 一局ノ五）

（主催本社）

四段 橋本國三郎 （橋本三勝 氏 一敗(?)）
二段 初子澤良夫

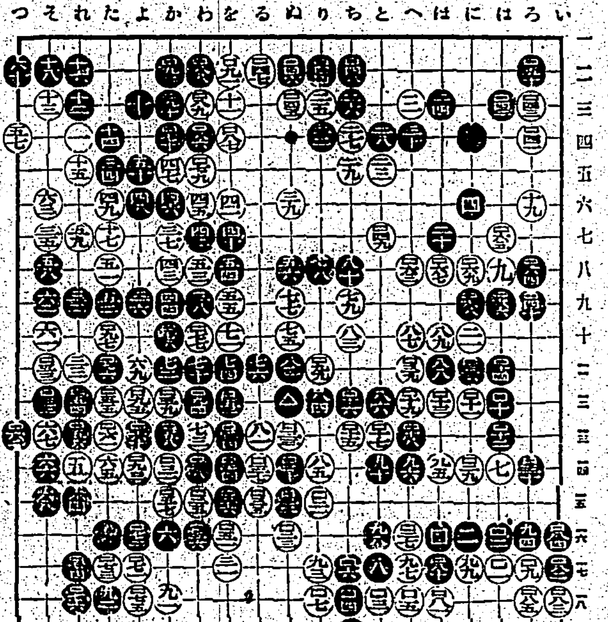

●一九八 七二ノ處

白番 四段 橋本國三郎

[illegible]

# 商況（六日）

## 正米市場前場

[illegible]

## 東京長期前場

[illegible]

## 東京短期前場（單位千錢）

[illegible]

## 大阪長期前場

[illegible]

## 大阪短期前物（單位千錢）

[illegible]

## 神戸期米前場

[illegible]

## 東京期米前場

[illegible]

## 大阪期米前場

[illegible]

## 潮汐（七日）

[illegible]

## 横濱生絲前場

[illegible]

## 大阪人絹前場

[illegible]

## 大阪棉花前場

[illegible]

## 大阪綿絲前場

[illegible]

## ナショナル生絲

[illegible]

## 外國棉花相場

[illegible]

## 外國銀塊相場

[illegible]

## 外國金塊相場

[illegible]

## 大阪砂糖現物

[illegible]

## 大阪砂糖清算前場

[illegible]

## 倫敦砂糖

[illegible]

## 紐育砂糖

[illegible]

## 玖馬砂糖

[illegible]

## 神戸豆粕前場

[illegible]

## シカゴ小麥

[illegible]

## 神戸對外爲替

[illegible]

## 外國爲替相場

[illegible]

## 東京國債賣物

[illegible]

## 紐育株式

[illegible]

## 東京銀行賣株

[illegible]

クラブ歯磨に配合せる殺菌剤の威力

（クロールカルヴアクロール ヨードチモール）併用剤の殺菌力

一〇、〇〇〇倍乃至五〇、〇〇〇倍稀釋液ニテモ細菌ノ種類ニ依リテハ完全ニ死滅スルモノ、ニテハ省略ス

| 歯牙及ビ口腔ニ繁殖シヤスキ細菌類 | 500倍稀釋液 | 1.000倍稀釋液 | 5.000倍稀釋液 | 10.000倍稀釋液 |
|---|---|---|---|---|
| チフス菌 | 完全死滅 | 完全死滅 | 完全死滅 | 完全死滅 |
| 連鎖狀球菌 | 完全死滅 | 完全死滅 | 完全死滅 | 完全死滅 |
| 葡萄狀球菌 | 完全死滅 | 完全死滅 | 完全死滅 | 完全死滅 |
| 大腸菌 | 完全死滅 | 完全死滅 | 完全死滅 | 完全死滅 |
| 肺炎双球菌 | 完全死滅 | 完全死滅 | 完全死滅 | 完全死滅 |
| 假性ヂフテリー菌 | 完全死滅 | 完全死滅 | 完全死滅 | 完全死滅 |
| 加答児性球菌 | 完全死滅 | 完全死滅 | 完全死滅 | 完全死滅 |
| 結核菌 | 完全死滅 | 完全死滅 | 完全死滅 | 完全死滅 |
| 乳酸菌類 | 完全死滅 | 完全死滅 | 完全死滅 | 完全死滅 |
| 其他ノ腐敗菌 | 完全死滅 | 完全死滅 | 完全死滅 | 完全死滅 |

上記ニ於ケルガ如キ優秀ニ依スル殺菌力ヲ有シ、何等ノ副作用ナキノミナラズ齒下スルモ害ロ歯磨剤ノ効ヲ奏ス

專賣特許 第一二五二六二號 第一二四七四號（クロールカルヴアクロール含有歯磨）（ヨードチモール含有歯磨）

S-33

臺灣日日新報
日本夕刊共十二頁
(明治卅一年五月六日第三種郵便物認可)

## 社說

### 勤務時間まで內臺一途へ 時針だけの時差撤廢は不可

一

內臺間の時差を撤廢し、臺灣の實生活に內地の標準時を使用して來たのであるが、僅かに一時間の時間であるに拘らず、社會の實生活に觸る點尠からず、官廳や銀行會社の窓口から、又は諸方の職場から種々の苦情や注文が持ち出されてゐる。尤も、是等は、未だ內地時間即ち中央標準時に合流した上の僅の經驗に基いたものとは言へず、單に在來の習慣性から見て不便であり、若輩であるといふのが主たる理由であるやうだ。

二

この十月一日以後、晝食を何時に摂つたらよいかといふ問題一つでさへ相當に論議がある。八時までに出勤し、正午十二時に晝食をとるとすると、其間三時間又は四時間しかなく、午前中の勤務時間が短かい。此の一項は一般の官廳や銀行會社などでは別に深刻な問題ではないかも知れぬが、多くの工場においては、職工の能率は午前中は意外に多くあがり、晝食後は眼に見えて衰へるさうで、從つて工場では、午前中に一日の仕事の七割見當を消化し、午後の能率低下に備へるといふ風にしてゐる。この見地から時差撤廢後も大多數の工場は、晝食時間を午後零時半又は午後一時にしてゐる樣である。工場に於ては、大體に正午を晝食時間として居り、又成るべく左樣に歩調を一にしようとしてゐるのだが、一般社會と工場との間には早くもコレだけの喰ひ違ひを見てゐるのである。

三

更にいま一つの喰ひ違ひは、折角臺灣が中央標準時に合流しながら、官廳等の勤務時間が、內地の諸官衙の勤務時間とピッタリ一致しない場合が多いことだ。時差を撤廢し、時計の上に於ても內臺を一途にしようといふのが時差撤廢の最大眼目であるとするなら、官廳も銀行も會社も凡て內地のソレと同一時間內に勤務し、何時內地との間に連絡その他で要務の打合せ等があつても支障ない樣にするのが立前であるべき筈だ。然るに、官廳も、銀行や諸會社も、時間の繰下げを行ひ、單に時計の針だけを內臺一如としたのみで、勤務時間等は內地と別々であるといふのでは、何の爲めに時差撤廢を斷行したのか意味が判らない。單なる時差の撤廢とは言へ、內臺の社會生活を一途にし、內地諸國に區別を無せんとする所に大なる意義があるのだから、官廳その他の勤務時間の如きも、內地とピッタリ合ふ樣に一步を進むべきである。朝早くて、臺灣の光の下で朝食して出勤せねばならぬといふ樣な事情も有らうが、內地では冬分などは殆ど其左樣な狀態にあるのであつて、然ういふ實生活を始めるので無くては、眞に內地同樣の緊張狀態には入れないのである。工場の晝食時間の後れるは已むを得ぬとしても、勤務時間は、內臺一途となるべきことを敢て茲に要望する。

# 解決の方途

# 戰爭の外ない

## ル大統領演說を大膽率直に反駁

### ル大統領が演說

【シカゴ五日發同盟】ルーズベルト大統領は五日當地において一般民衆を前に、國際政局の危機を指摘し平和愛好諸國民の協力を要請する演說をなした。大統領が公開の席上で演說したのは實に數ケ月振りのことで大統領は特に國の名は擧げなかつたが支那事變に地中海の海賊的潛水艦問題から更に滿洲事變及び伊エ戰爭に遡つて暗に論難したものと觀られて居る。但し平和關係諸條約の發動や國際會議の招集等には全然觸れなかつた

### (情報部長談)

【東京六日發同盟】ルーズベルト米國大統領は五日シカゴにおいて一般民衆を前に演說を行ひ、暗に支那事變に關する帝國の方針に對し不當な非難を加へてゐるので、外務省では六日左の情報部長談を發表し「持てる國」が「持たざる國」に對し權利の讓歩を拒否する場合こそ不合理であり、其の解決方法としては戰爭に訴へる外ないと言明したことを極めて大膽率直に表明した

世界は人類の爲めに與へられたものである、正直にして勤勉なる國民はこの地上如何なる處においても幸福に生存し生活を享受し得る資格がある筈である、然るに不幸にして過去の經緯に依つて幸福に生活してゐる者がある、一方正直にして勤勉なる國民が生存を拒否されたとしたならばこれ程の不公平があるであらうか、勿論世に「物、平らかを得ざれば鳴る」と云ふ言葉がある、政治の要諦は不平者をして鳴らしめざる事である、これは國內政治について然るのみならず國際政治に於ても同樣である、日本は五十年間に人口は倍加した、然るに狹少なる自國以外に發展の地を求めんとすれば各地で拒まれてゐる、アメリカがわが移民を阻止してゐる事は人類の自然の法則に反する日本國民の最も遺憾とする所である、然し又世界は現に「持てる國」が「持てない國」に對し既得權利の讓歩を拒んだならばこれを解決する途は戰爭に依るの外はないではないか、然しわが國民は權利として要求を貫徹するものではない西洋流の權利の觀念は東洋人の氣持ちに反する、勤勉にして正直なる日本國民は人類に與へられたる世界に於いて幸福なる生活を享受し得る十分の資格を有する事を要求するのである、アメリカ大統領の演說が支那事變を念頭において爲されたとするならば茲に東洋に起りつつある現下の問題についても前述の原則を適用する事が出來る、日本が大陸に對して平和的發展を行はんとするのは日本人の幸福を求むる爲めのみならず支那人にも亦同樣に幸福を與へんとするものである、日本は支那人に平和的提携を求めてゐるのである、然るに支那が武力を以てこれを拒む故に今日の事變が起つたのである、けれども支那の識者は必らずや日本の眞意を諒解して世界平和の爲めに共存共榮の途に進むに至る事を信じて疑はない

# 佐藤、高橋兩部隊 嘉定に向け進擊

## 六日正午東陣巷東側クリークの線を占領

【上海六日發同盟】〇〇報道部六日午後六時發表

一、佐藤、高橋兩部隊は本日正午東陣巷東側クリークの線を占領し更に嘉定地區に向ひ攻擊を續行中なり

二、和知部隊は本日午前十時頃北周宅、靚家宅の敵陣地を奪取し更に西方に向ひ攻擊續行中なり

三、永津部隊は本日正午頃朱家宅附近敵陣地を奪取し其の西方の敵を西方に壓迫中なり

四、諸國部隊は午前十時頃金家店を奪取し其の西方陣地を攻擊中なり

### 北宅、王宅を奪取

【上海前線〇〇にて六日發同盟特派員】蘊藻浜の對岸に據る敵陣に對し五日夜來猛攻を開始した淺間部隊は一部夜の闇に乘じ六日午前七時三十分北宅を奪取し、クリークを隔てて王宅に迫りこれを奪取し、その正面に展開せる林家宅、塔家宅[illegible]

# 勇猛果敢な突擊

## 一千の敵兵浮足立つ

【上海六日發同盟】大家宅、馬橋頭の線に進出した富士井、伊佐兩部隊は六日正午約一時間に亘る猛砲擊の下に敵陣地に肉迫し、勇猛果敢なる突擊を敢行、敵陣は算を亂して[illegible]方面に潰走し始めた、この方面には約一千名の敵が[illegible]クリークを利用し頑强な陣地を構へてゐたが我が猛攻に浮足立ち[illegible]西方に退却してゐる

# 劉家行を猛攻擊

(揚行鎮六日發同盟) 劉家行を突破し續いて西方に向ひ攻擊前進中のわが〇〇部隊左翼方面に於いては六日拂曉より一齊攻擊の火蓋を切り航空部隊及び砲兵陣これに協力地軸も裂けん許りの猛烈な攻擊を敢行、頑强な敵陣地に對し前進又前進息をもつかせぬ猛攻擊を續けて居る

### 淺間部隊グンく進出

【羅店鎮六日發同盟特派員】羅店鎮南方の敵陣部隊を擊破中の淺間部隊は六日午後四時頃〇〇宅、〇〇宅を奪取したその結果敵は[illegible]から後退を開始し淺間部隊は追ひすがる敵を西方に壓迫中である、敵は後退して抵抗を續けてゐる

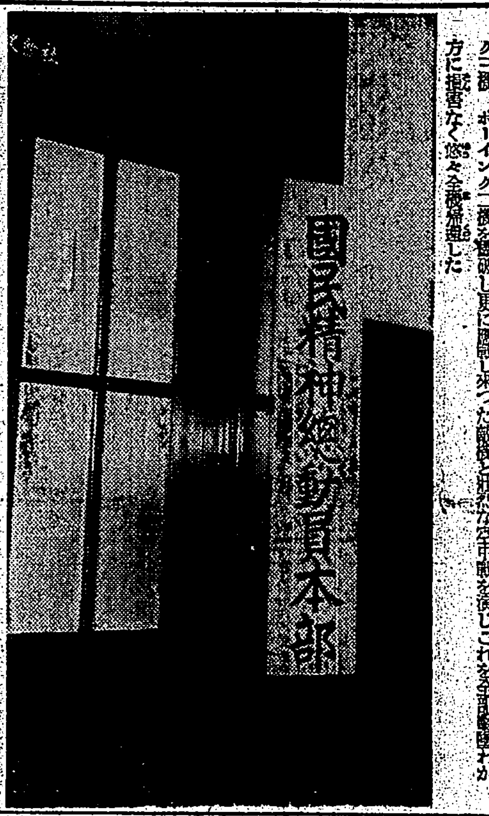

### 國民精神總動員本部

非常時局に對處するため島民の精神總動員運動は着々實施されつつあるが、この大運動の事務局たる府文教局の入口に六日より嚴かに新たなる本部標札が掲げられた

# 世界の輿論は何故正當に判斷せぬか

## 外務省が重ねて聲明發表

【東京六日發同盟】外務省河相情報部長は去る一日支那事變に對するわが公明なる態度を闡明したに對しニューヨーク、タイムス紙は四日紙上において反駁的論評を爲し、恰も事實に基かざる宣傳の言明を爲せるが如き印象を與へんとしてゐるので其の謬解を一掃し併せてわが態度を徹底せしむべく外務省では六日重ねて聲明を發表した、其の要旨は左の如し

今次事變勃發以來の經過を冷靜に判斷すれば支那側の計畫的挑戰行爲たるは疑ふ者はあるまい、第一に上海に於ける大衝突當初の日、支兩國兵力を比較しても支那軍は數萬に達し日本陸戰隊は三千名を出でない、こんな寡兵を以て攻擊する馬鹿が何處に居るだらう、當時支那軍の攻擊が成功したなら上海在留日本人は全滅し再び通州事件の二の舞ひが演ぜられたであらう、この歷然たる事實に世界の輿論は何故に正當なる判斷を下さないのだ、支那側の惡宣傳に乘ぜられ疑心暗鬼を生み殊更に日本の行動に疑惑の眼を向けるのは認識不足も甚だしい

# 粤漢鐵道を大爆擊

## 徹底的に再度爆彈の雨

【香港六日發同盟】六日午前八時半わが海軍〇〇機は廣東西方上空をかすめて北上し敵の軍用幹線たる粤漢線大爆擊を敢行した、韶關以南の修理された鐵路に再度爆彈を降らせ徹底的破壞が行はれたものと見られる

# 敵機三機を擊墜

## 七機を見事爆擊

### 海軍航空隊南京を空襲

【上海六日發同盟】第三艦隊報道部六日午後五時三十分發表 高橋大尉の指揮するわが海軍航空隊は本日午前十一時三十分南京を空襲し、同上空において敵カーチスホーク戰鬪機三機を擊墜、更に同所に在りし敵機七機を爆擊せり、われに損害なし

### 午後再び空襲

【上海六日發同盟】六日午後四時中野少佐、池田中尉指揮の海軍航空隊〇機は再び南京上空に飛び大校場飛行場に徹底的爆擊を加へ地上滑走中のカーチスホーク二機、ボーイング二機を擊破し更に應戰し來つた敵機と壯烈な空中戰を演じこれを全部擊墜、わが方に損害なく悠々全機歸還した

### 猛烈な爆擊

【上海六日發同盟】北島、小川、高橋三中尉指揮の海軍航空隊は六日午前十一時、午後三時の二回に亘り陸軍部隊及び海軍陸戰隊の戰鬪に協力し江灣鎮、閘北、大場鎮の敵陣地に猛烈な爆擊を加へた

# 臺大醫學部長に永井博士招聘

## 十一月中旬頃に着任

台北帝大醫學部長は三田博士の總長就任以來空位となつて居たが、今回其の後任として東京帝大名譽教授たる醫學博士永井潜氏が任命さるることに決定、近く正式任命を見る筈である、永井博士は廣島縣の人で生理學の權威者として醫學界の重鎮であり、曾ては東京帝大醫學部長に就任したこともあるが今春三月停年制に依り退職、名譽教授として今日に至つたのである、其の後北平大學に招聘せられ先般三ケ月間の勤務を終へ內地へ歸る爲め北平出發の翌日彼の北支事變が勃發したのであつた、同博士は一面民族衞生學會の會長として斷種法を唱道し既にこれは帝國議會の問題ともなつた、又文筆に長じ醫學や哲學關係の名著を續々公にしたことも人の知る通りである、台北帝大醫學部創業の大任に當つた三田博士は本邦醫學界の先輩を部內に集むることに多大の苦心と努力を拂つて來たが最後に生理學の永井博士をも加へ得たことに依つて同部の陣容一段と强化された感が深い、尚ほ新醫學部長は先に北海道帝大に轉じた細谷博士の後を襲ぎ生理學講座をも擔任する筈で其の赴任期は大體來る十一月中旬の豫定である

# 吳淞路の邦商殆ど開店

## 上海市內狀況

【東京六日發同盟】六日海軍省に達せる上海市內の一般狀況は左の如くである

一、わが陸戰隊の北四川路附近への前進攻擊開始以來連日虹口方面に敵機の侵入ありて在留民の內死者一名、負傷者九名を出したが一般に落着いて夜間等々敵の砲擊あつたが何等動搖の色なく吳淞路方面の邦人居住者は殆ど全部開店してゐる

一、十五日[illegible]

# 國民使節として渡佛

## 町田梓樓氏

【東京六日發同盟】朝日新聞社論說委員町田梓樓氏は今回國民使節として渡佛する事に決定、來る二十六日橫濱出帆の郵船箱根丸でアメリカ經由フランスに向ふこととなつた

# 反日大會決議

【ロンドン五日發同盟】ニュースクロニクル紙主催の反日民衆大會は五日アルバートホールで開催、カンタベリー大僧正司會の下に前勞働黨首モリソン、南開大學長張伯苓等弁士交々起つて反日氣勢を擧げた後左の如き決議を行つた

本大會は日本軍に依る非戰鬪員の無差別的攻擊に對し恐怖を表明し且つ斷乎これを糾彈するものである、同時に本大會は英國政府に對しこの種攻擊の再發防止の爲め經濟的又は其他の方法に依る各國との共同行動確保の爲めイニシアティーブを執らんことを要請する

# 日支紛爭決議

【ゼネバ五日發同盟】二十三國委員會から總會へ提出された決議案の內容は左の通り

聯盟總會は日支紛爭に關する諮問委員會より提出された報告書を諮問委員自身の報告書として採擇し報告書の結論に含まれてゐる提案を承認し左の如く決議す

一、總會は支那に對し道德的支持を表明する

一、總會は各聯盟國に對し支那の抵抗力を弱め以て現在の紛爭に於ける日支の困難を增大する如き行動を愼しむやう勸告する

一、總會は各聯盟國に對し各々支那を援助し得る程度を考慮すべき事を勸告する

一、總會は今次會議を閉會するに決したが議長に對し諮問委員會の要請ある場合は何時にても總會を招集する權限を付與する

### 聯盟理事會閉會

【ゼネバ五日發同盟】聯盟理事會は五日午後十一時三十分スペイン首相ネグリン氏司會の下に開會、スペイン代表提案の「地中海に於ける海賊行爲阻止に關する決議案」を審議採擇しこれを以て第九十九回理事會を閉會した

# 十月中には公布の運び

## 教育調査會設置案

文教局が本年度豫算に要求して居た教育調査會設置案は府議室の審議を經て鈴木事務官が目下他の官制案と共に携行、法制局と折衝中であるが十月中には公布の運びとなり遲くとも十月末までには職員の任命を見るに至る筈である、同調査會は初等教育、諸問題(義務教育が中心となる)より中等師範各教育、大學、高等に至る廣汎なる本島教育に關する立法決議機關であつて、府內各局と連繫しつつ臨時島內外の教育權威者より成る委員會を以て當面の問題を相諮り本島の教育の刷新を推進せしむべき重要な目的を有するもので同會の設立活動には多大の期待がかけられてゐる、尚同會の官制には大體に於て幹事事務官(奏任)一名、屬二名が配される事となつてゐる

# 伊藤公使を上海へ派遣

## 各國外交當局と接觸のため

【東京六日發同盟】外務省は目下歸朝中の伊藤前ポーランド公使を近く上海に派遣し各國出先外交當局と接觸せしめ積極的に日本の公正なる態度を明確にし支那の惡宣傳に乘ぜられぬやう啓蒙運動に乘出すこととなつた

### 本社來訪者

新任挨拶のため六日來訪 總督府理事官[illegible]北州地方課長吉尾五郎氏▲[illegible]府社會教育官楠川保氏

### 人事

▲岩槻警部補 六日來北 ▲待田一郎氏(臺灣電[illegible]取締役支配人) 七日內地へ ▲山本寅勝氏 七日內地へ ▲石塚長臣氏(三井物產臺北支店長) 七日內地へ

### 天無口

先日公會堂の講演で森岡長官は「台灣に於ける精神總動員運動は一方に於ては本島人の皇民化運動である」といふ意味のことを言つてゐたが、これは顧る味はふべき言葉であると共に、是非とも生かして行き度いところである▲事變が本島人に與へた思想的影響については、各方面から各樣の觀測がなされやうが根本的な要點は、內地人と運命を共にし、苦樂を共にし、さらにまた利害をも共にして行かねばならぬといふ自覺であり、その切實なる體認でなければならぬ、特に支那各地に於ける實情の判明するに及んで、本島人方面の此自覺は益々深められ、深められて來なくてはならぬ筈だ▲高遠な理論よりも、此の事實、感情が何よりも有效であつて、此の切實な自覺の上に、皇民意識の基調が打ち立てられて行くことが實際的であるやうだ▲勿論、現在行はれてゐる思想矯正の中には、斷じて[illegible]且つ斷じて放任を許さざるものも無きにしもあらずであるが、それ等の弊除剔抉と共に、皇民化への促進に依つてなされてゐることは否めぬ▲精神總動員の實際的現れが、事變を通しての實際的な效果が、どの方面からしても現れて來ることは望ましいが、これが皇民化への指導として有效でありたい、さすれば今事變が皇民化途上の本島民衆界に寄したものも大きな、最も有意義な民衆的收穫となるであらう。

煙草のむなら

スモカを使へ

スモカは主として喫煙家の歯磨です　故にスモカを使へば歯の黒いヤニがちき取れます　そして喫煙家ならずとも誰もの歯を純な白さに輝かします　スモカは過度の喫煙から來る口中の荒れ！臭ひ！食慾の不進！　それを防いで口腔を常に正しい狀態に置きます　スモカの粉末には適度の潤ひを與へてあります　それは無駄な散亂を防ぐためです　一人一箇の使用量は約一ヶ月强　それ以上の消費は濫費です！

煙草化粧品業店にあり定價十五錢

實業之日本 十月一日倍大特輯

戰時經濟オール對策號

戰爭經濟にどう對處するか

(1)株式所有者はどうしたらよいか
(2)此際預金をどう處分すべきか
(3)不動產所有者はどう對處すべきか
(4)此の際債券所有者の對處法
(5)小賣商はどう對處するか
(6)時局と中小工業者の立場
(7)保險外務員の先行懸念無用
(8)戰爭經濟とサラリーマン
(9)非常時の農業經營法

▽大衆投資家の債券投資からくり
▽フトコロを狙ふ
▽株式慘落後の動き　不安視される株の將來
◎夫の應召中に出來る商賣種々　◎店主應召中の商店留守

國民としての戰時對策
◎時勢に乘ずる法…高島米峰
◎我が不惑の信念…本間俊平
◎刀尋段々壞の功德…清水谷恭順
◎戰時體制下の非常立法について…川崎克
◎戰時インフレ論…猪谷善一
◎公債は果して消化出來るか…金原賢之助
◎戰費と日本の實力…土方成美
◎統制强化と財界の今後
◎三十四億豫算と國民生活…青木得三
◎物價はどこまで騰るか

「ソ聯」を起つ
支那を裸にする

★戰爭はこれからだ…武藤貞一
★蔣介石は何處へ行く…坂西利八郎
★ソ支不可侵條約の裏をのぞく…村田孜郎
★國家總動員に備へよ…松井春生
◎戰時經濟豆辭典
◎戰時これだけは心得おくべし

★現代非常時型人物十六人
★彼の秘藏ッ子を探る
◎どちらが長生きするか
四十から痩せる人と肥る人
◎性慾を旺盛にする食物
◎耳の遠くなる病氣とその療法
◎胃腸病の新食餌療法
◎秋口に身體を鍛へる法

六十錢　實業之日本社

# 本年度 租税收入は 自然增收見越し

## 明年度歳入も樂觀視さる 大藏省の觀測

【東京六日發本社特電】大藏省では五日午後藏相官邸に省議を開き本年度の租税收入實收見込額につき檢討したが、豫算額に比し最少限度三、四千万円の自然增收は確實で、左の如き理由により明年度後期の歳入見積に當つても大體樂觀して差支へないとの結論に到達した

一、一般的に國民の消費節約により消費税系統に多少の影響あるやも知れぬが、尨大な政府出資によつて國民の所得は増加するものと認められるから、所得税を筆頭に直接税系統の增收は相當期待し得られる

一、砂糖、織物の消費税は最近一二ケ月減少の傾向にあるが政府としては國内生産に關する砂糖織物等にまで節約を及ぼす方針でないから此の點については今後政府の眞意を明らかにすべく努める必要がある

一、所得税、營業收益税、臨時利得税等は何れも增加の傾向にあり法人の所得增加は今後相當に期待し得る

一、法人資本税、有價證券移轉税、外貨債特別税、臨時租税等の新税も大體豫算通りの收入をあげ得る見込みだが有價證券移轉税のみは多少減少の傾向にある

一、酒税には消費節約の影響が現はれる筈であるが本年度分は既に査定濟みで事實の影響は未だ現はれてゐない

一、關税收入は多少頭打ちの感があるが豫算と大差ない收入はあげ得る見込みでその他資本利子税、取引所税等も大體豫定通りの收入をあげ得よう

# 輸入許可制で 三億圓程度は制限

## 商工省當局では更に制限方擴張を研究中

【東京六日發同盟】商工省では既報の通り近く輸出入許可規則を公布し制限禁止品目を指定することとなつたが許可制の實施に依つて制限される輸入數量及び金額は大體左の如きものと見られる

一、甲號の指定の制限額は國内消費の一割五分程度、從つて輸入總額の一割程度で金額にして一年八千五百万円位の見込、羊毛は國内消費の四割程度輸入總額の二割七分乃至三割程度で金額にして一年約六千万円の見込み木材は不明であるが假りに四割程度を制限するとせば約二千万円程度である

二、乙號に指定された不要不急品の輸入禁止額は一億円と見積られる

以上甲乙合計して輸入制限額は三億円足らずと見られ爲替の維持軍需物資の輸入確保の爲にはこの程度の制限では不充分なことは明瞭で商工省では今後の對策として

一、甲號乙號に新な品目を附加すべく調査を進める特に今回は疑問あるものは總て除外したから是等の品目につき更に檢討した上これを指定する

二、新に丁號として必需品であるが國内に代用品を生産する見込みあるものを指定して許可制を布く

等の方法を攷究してゐる、又實際問題として指定された品目も爲替維持の見地から輸入爲替を制限されるから當分輸入は輸入許可制と爲替許可制の兩面から制限し得る譯である

# 輸入取締品は 三百種に上る

## 國產品躍進の好機

【神戸六日發本社支局特電】貿易業者の調査に依れば發表された輸入取締品目は約三百種の多數に上り我經濟界の一エポックと見られるが、之が一般大衆生活に如何に響くか大體輸入禁止品に指定されたのは全輸入額の一部で主として贅澤品が多く國產代用品のきくものばかりで、殆んど大衆の生活に影響はないのみならず、國產愛用と國產品の販賣に拍車をかけるものと見られる、例へば時計、萬年筆、寫眞器の如き國產品で充分間に合ふ品で、ただ輸入を主とする外國商會の打撃は致命的と見られる、殊に台灣にとつてはリプトン紅茶の禁止で台灣紅茶が需要者の眼好が與へられた事になり台灣紅茶のファン獲得に絶好の機會とならう

# 環境好轉で 在來種急騰

## 四日間で一圓高

期米蓬萊米の値戻りにつれ大稻埕駅前の米穀商の仲介してゐる南部各駅蓬萊米は四日上走り六日の如きは早仔十一円五十錢、斗南白粉十一円九十五錢、烏尖十一円九十錢と四日前に比し何れも一円方の奔騰である、新竹、臺北の兩州は一期蓬萊米がなく專ら中南部產に仰いでゐる状態で、官販の如く州種在來米は目下端境期でカスレてゐるから北部方面の南部蓬萊米の手當は毎日十數車である、

# 次期砂糖運賃は 双方主張に開き大

## 船主側は現行擔卅錢五厘を 八十五錢に引上を要望

【東京六日發同盟】近海運賃の基準を示すものとして注目すべき台灣砂糖次期（昭和十二年十一月一日より同十三年十月末日に至る）輸送契約に關し商船、近海郵船、辰馬汽船及び三井物産船舶部の四船主側より船腹の不足と船舶輸送契約はその性質上且つ時局の重大性に鑑み至急成立せしめねば配船技術上多大の支障を來すとの理由で督促し來つたので糖商側では五日の定例理事會で打合せを行つた結果一兩日中持廻り各社協議會の承認を求めた上前年通り理事會一任の形式を取り近く船主側との間に現行契約更改の正式折衝を開始する運びになつた、然して次期契約に對する船主側の内意を案ずるに海運界は昨年來戰火活況に伴ひ最近では事變關係に依る特殊需要の台頭から船腹の不足著しく配船も實際上困難な状態にして業界の所る事情は今後とも相當期間持續すべき現状にあり、斯る見地よりして現行契約に依る運賃値（高雄積込横濱沖着一擔當り）卅錢五厘を改訂して八十五錢とする事を妥當なりとしてゐるが、一方糖商側は船主側の運賃引上の意向に對しては原則的に之を認むるとするも前記の如く標準値を一擧五十四錢五厘引上げしめんとするは苛酷である、假りに過般來決定した傭船料率の中庸最高七円五十錢を指定したとしても精々六十一、二錢見當にしか當らぬから船主側の言値は高きに失すとの見解を持して居り兩者の主張に相當隔たりあるが結局妥協する模様である

# 臺北州下でも 事業統一計畫

## トラック 四社發起の下に創立準備中

國策通線に沿ふべく交通統制の進展せる今日さきに台灣にたても高雄州下における貨物自動車の統一は既にその緒についたが、台北州においても近く臺灣倉庫、山ヨ運送、日東商船組が發起で州下の貨物自動車の統制の計畫を進め、斯業界に一大センセイションを捲き起してゐる、即ち全台北州下トラックの過半數を有する前記四社でにそれ／＼資本を分擔して五十万円の會社を組織し不足分は台灣國產自動車より車輛をもつて資出することになるらしく、社長には台灣倉庫の三卷俊夫氏が推される模様である、同會社は主旨としては全州下のトラックを統一せんとするものであるが、諸種の事情によつて今直ちにそれを實現するにはすこぶる困難があり、取敢ず前記四者の合併によつて將來の大方針に進まんとするものであり、國策通達は完全なる州下統一ならば賛同するが、今のところ統制會社には加入し難き旨を明示してゐる、而して右は目下諸般準備期間に進捗中でおそくとも本年末迄には創立の運びに至るものと見られ、車輛購入には台灣國產と資係密接なる關係にあるものであるが、右會社設立により小業者達が如何なる態度に出るか注目されてゐる

# 一期米減收で 麻袋は過剩

## 臺北米庫で廿五萬袋の減

臺北米庫利用組合調査に依れば昨年は一期蓬萊米が多かつたので同年一月より九月末迄の麻袋使用高は八十一万八千餘枚に上つたが本年は一期米の減收不足で昨年同期に較べて約十八万枚の減六十四万枚である、昨年十月末日迄の一期米用だけで六十一万九千五十一枚に達したが、本年は九月末迄二十一万五千枚、十月分を合せても三十七万枚しかなく、即ち二十五万枚減つてゐる、それで本年一期用麻袋の引取殘りが尚ほ二十八万枚もあり、之は原價二十三錢時代の安い契約物であるから原價三十八錢、實値三十九錢迄上市した今日組合員の利益が莫大に上つてゐるが、組合の利得は僅か一錢しかなく組合員本位の組合として好評を博してゐる、二期米用の麻袋は共販側の在荷が豐富なので契約の必要なく販賣の都度に供給が出來る

# ダブ付く硫安 賣拔に一苦勞か

## 九月中の高雄揚一萬噸

【高雄電話】某所調査によれば九月中は肥料の不需要期にも拘らず高雄港に入庫した硫安は一万噸に上り新記録をなし肥料商を當惑せしめてゐる、今年一期米用硫安は手合開始當初は供給不足見越で需給關係を大部懸念されたが船腹不足により入荷の遅延が遂に需要期を失ひ、之に米價の低落による需要減少も手つだひ六日現在高雄港倉庫の停滯硫安は三井合を除いて八百七十噸、三井二千十噸、ドイツ二千六十二噸、満鐵一千百噸、八幡一百六十噸、住友三百噸、満化四百八十噸其他合計七千三百噸に上り之に基隆港在庫全島各驛又は小賣商人の手持を合計すれば、島内在庫現在高は少くとも一万三四千噸に達するものと云はれてゐる、一般農民用は今の所甘蔗作のみを期待されてゐるが、甘蔗は春來の切乾藷の暴落に腹をつぶして作付を手控へられてゐる模様で、一期米の需要期までに一安値を見せるのではないかと見られる、尚硫安の外調合肥料錯綜肥料の賣殘りも相當ある模様で之が賣拔け策は一般商人から注目されてゐる

# 海外の認識是正に努力

## 神戸商議で計畫

【神戸六日發本社支局特電】神戸商工會議所では五日役員會を開催支那事變に對する誤れる認識が世界輿論を動かす傾向にあるを遺憾として、之が認識是正を期する建議案を採擇、政府並に日本商工會議所宛打電、一方支那事變に對する眞相と經過、並に各國商工會議所を各國語に作製、各國商工會議所宛打電、及び文書にし貿易業者をして海外取引先へ發送せしむる事となつた

# 着眼敏い 大阪貿易商

## 早くも北支發展計畫

【大阪六日發本社支局特電】大阪東亞輸出組合では北支の發展を目差し

一、北支に經濟視察團を派遣

一、北支奥地に見本市開催

一、北支と阪神の商工名鑑作製

等早くも北支の產業發展に手をのべる事になつた

# 麻袋共販業績

## 累計九百萬突破 十二日神戸で總會

製麻組合共販販賣所の十二年度上半期（四月一日―九月末日）總會は來る十二日神戸甲子園ホテルに於て小泉製麻、大阪製麻、東洋麻糸、満洲製麻、台灣製麻、台南製麻の六社代表出席して開催されることとなつたが今期業績は台南製麻の新加入により業界の完全なる統制が實現したので從來の如き契約高の引取遅延を許さざるがため各州組合其他契約者は全部九月末を以て引取濟で好成績を示した契約引取高は九百万枚を突破したが之は三十六錢、三十九錢と騰貴なる値上げにより最高引取が激增した結果で値段も三十三錢の高率のものが殆どを占めてゐる、從つて一期米用の十月以降三月末迄の下半期には僅々百三、五十万枚位しか引取がないものと豫想され值上げは實際上今後の分から適用されるわけである

# 新竹豆粕入札

## 山本に落つ

新竹州農會では五日正午明年一期作用の肥料の内第一回購入分豆粕五万枚の入札を執行したが、基隆倉庫、一枚一円三十二錢八厘にて合資會社山本商店へ落札した、右納期は十二月末である

# 日本通運の重役顏觸れ

## 臺灣での登記手續終る

本月一日の創立總會にて選任されたる日本通運株式會社の重役氏名は次の通りである

# 時局に對應し 勞働力需給調整

## 社會局が乘り出す

【東京特電】内務省社會局では時局に鑑みて、必要勞力の需給調整につき、万全を期しつつあるが、最近の情勢は益々特殊勞働力の需要激增と熟練工を含む勞力の不足を見つつあるので、政府の既得經濟統制の一線に沿ふべく今回いよいよ勞働行政の非常時對策研究に着手した、即ち右は現在社會局勞働課及び社會部所管にある全國勞力の積極的適正配置を全國各工場に對する現在勞働能力を調整すると共に、必要に應じては不足工場に對しては比較的不急既製工場の勞力を振向けんとするものであるが、これは勿論統制なる勞力の國家統制ではなく、飽くまで現業勞働の慣行を基調とする雇傭協調を目指して、勞働行政の強化を圖るものである

# 九月中 局鐵業績

## 多少乍ら自然增加を見る

# 南部の新蓬萊

## 產地が逆鞘

# 保證協會問題で 中小商工座談會

## 十五日臺北公會堂に開催

# 石拔き補助機

## 五日性能實演

# 赤糖同業組合 發起人會

# 日本經濟聯盟から 英の猛省を促す

## 對日認識是正方打電

【東京六日發本社特電】日本經濟聯盟會では五日午後工業クラブに常任委員會を開き

# 新糖は好勢

## 高材料多く 新高値出す

# 内外商況欄（六日着電）

## 株式

### 兜町前場況 紐育株恐怖安に 寄付鈍く跡反撥

### 兜町後場況

### 兜町展望

### 東京短期後場

### 北濱雜觀

### 大阪短期取組

### 大阪長期後場

### 東京長期後場

### 大阪短期後場

## 米期 天候同復に 値頭賣出て垂る

### 堂島米況前場

### 堂島米況後場

### 堂島雜觀

### 米界餘聞

### 大阪期米後場

### 東京期米後場

### 神戸期米後場

### 各地期米引跡氣配

### 各地正米

### 大阪正米標準値

## 砂糖 外糖安に安 寄跡戻る

### 大阪砂糖清算後場

### 大阪砂糖現物

## 穀肥

### 神戸豆粕後場

### 神戸硫安相場

### 神戸穀肥市中相場

### 下関麥粉相場

### 大連特產前場況

### 大連特產取引前場

### 大連特產出來高

### 大連特產在荷高

## 絲況

### 大阪綿絲後場

### 大阪棉花後場

### 大阪人絹後場

### 横濱生絲後場

### 大阪重要商品（六日本社特電）

### 東京市中コール（六日本社特電）

### 日銀帳尻（單位千円）

## 島内商況

### 正米市 蓬萊新甫は 十四丁下鞘

### 正米市場後場

### 正市跡氣配

### 臺中米價（六日）

### 臺南籾相場表（六日）

### 臺北糖粉雜穀

耳鼻咽喉科 宮島醫院 宗町二丁目（入院室完備）電話五八六四番

眼科 内科 森醫院 新起町三丁目 電話五三三六番

内科 小兒科 呼吸器病 浅井病院 台北市末廣町 入院隨意

内科 小兒科 樋詰醫院 本町二丁目（入院隨意）

まさかの時に役立つのは この金庫に限る 阿野金庫 臺北 長谷川商行

毛糸 まつ屋 本町二ノ九

謝罪廣告 施錦玉香舖殿 何芳春 何清 昭和十二年十月七日

有價證券賣買 大一證券

# 時局ト島民

一、東洋ノ平和ハ日本ト支那ガ仲ヨクシテ、オ互ニ力ヲ合セテヤラナケレバナリマセン。

二、ソレナノニ支那ノ良民ヲ迷ハス悪イ人達ハ平和ヲ亂シ日本ヲオコラセテシマヒマシタ。

三、日本ハ、平和ヲ亂シ、良民ヲ苦シメル支那ノ軍隊ヲオサヘテ、支那ノ民衆ヲ助ケ、平和ヲ保ツコトニ、色々ツトメマシタ。

四、トコロガ、カヘツテ支那側カラ先ニ手出シヲシ、色々悪イ、イタヅラヲシテ日本ヲサンザンコマラセマシタ。

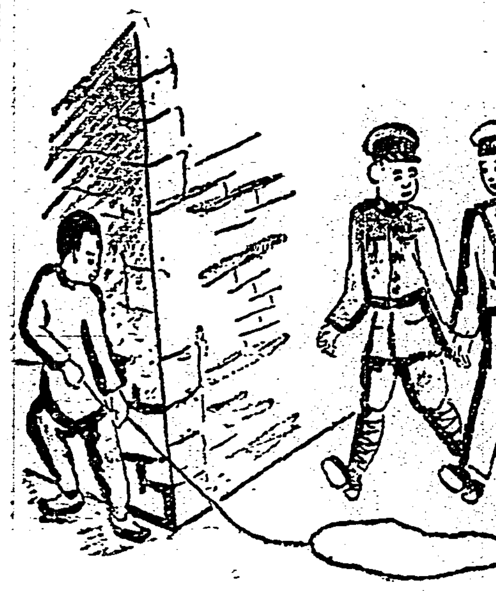

五、トウトウガマンシテヰルコトガ出來ズ、劍ヲヌイテ立上リマシタ。

六、戰爭ヲシテ見ルト支那軍ハトテモ弱クテ、我軍ハ至ルトコロデ大勝利デス。

七、我軍ノ飛行機ハ、支那ノ悪イ人達ヲメチャ／＼ニ爆撃スルノデ、支那ノ良イ民衆ハヨロコンデヰマス。

八、日本軍ハ只強イバカリデハアリマセン。敵デモ味方デモ、弱イ者ヤ正シイ者ハミンナヤサシクイタハツテアゲマス。

九、デアリマスカラ島民ハ國家ノ大恩ニ感謝シ、安心シテ日日ノ仕事ニ一生懸命ニハゲミマセウ。

腹痛・下痢にダイモール（腸内殺菌）

送風機排風機及各種耐酸用排風機
専門製作設計
株式會社 大阪送風機製作所
大阪市西成區津守町四二三　電話櫻川三六二五・三七〇一番

SANKYO 三共
婦人の慢性便祕に賞用せらるゝ緩下劑
カスカラ糖衣錠
類似品あり、必ず三共製品と御指定を乞ふ
（一〇〇入 六〇錢、外に大發入あり）
東京・室町　三共株式會社

新しく生れた超調味料
旭味（アサヒアヂ）

新しきものに榮ありと申しますが、お台所に輝かしい旭味の時代が参りました。旭味が調味料としての特長を一身に蒐めて居りますのは、科學と實際の研究を重ねました多年苦心の結晶だからで御座います。

資本金二億円
日本窒素肥料株式會社
食料品部發賣
全國食料品店、酒店、百貨店、雑貨店に有り

臺灣發賣元
旭味販賣組合
辰馬商會
近藤商會